



2026년도 주요업무계획

(건설교통과)

목 차

- ① 기본현황
- ② 2025년도 업무성과
- ③ 부서목표와 추진전략
- ④ 2026년도 주요업무계획
- ⑤ 현안사업
- ⑥ 새로운 시책

I. 기본현황

□ 정·현원 및 업무 현황

○ 정현원 현황

(단위 : 명)

구 분	일 반 직						비 고
	계	5급	6급	7급	8급	9급	
정 원	24	1	7	8	6	2	
현 원	24	1	6	8	6	3	

○ 담당별 업무현황

담 당 명	분장 업무내용
건 설 행 정 담 당	<ul style="list-style-type: none"> - 과내 일반서무 및 예산, 경리 - 건설기계 및 건설기계사업자 관리 - 전문건설업 등록 및 관리 - 국·공유재산관리(국토교통부 소관) - 공익사업의 토지 등의 취득 및 보상
도 로 담 당	<ul style="list-style-type: none"> - 철도 및 고속도로 지원업무 - 도로공사 및 교량 유지관리 - 어린이 및 노인 보호구역 관리 - 도로점용허가, 접도구역, 도로 불법행위 단속 및 지도 - 도로 안전시설물 관리(방지턱, 반사경 등) - 재난대비 도로 정비 및 복구(수해, 설해)
농 업 기 반 담 당	<ul style="list-style-type: none"> - 지표수보강개발사업시행 및 유지관리 - 농업생산기반시설 개선 및 정비 - 농업용 양수장 및 배수장 관리 - 한해 및 수해대책 - 수리계 등록 및 해산, 유지관리 - 국·공유재산관리(농림축산식품부 소관)

담당명	분장 업무내용
지역개발담당	- 소규모 공공시설의 관리 및 정비 - 소규모 주민숙원사업 및 주민편익사업 - 소교량 재가설 및 그 밖의 도로 개설
교통정책담당	- 화물자동차 및 유가보조금 관리 업무 - 여객자동차(버스, 택시) 운송사업 관리 - 무보험 및 무단방치 차량 특별사법경찰 업무 - 자동차관리법, 자동차손해배상보장법 위반 정비명령 및 과태료 부과
교통지도담당	- 교통지도·단속 및 불법 주정차 과태료 부과 - 이륜차 관련 무신고 및 자동차관리법 위반 과태료 부과 - 특별교통수단 운영 및 관리 등 - 교통안전시설물 및 간이승강장 설치 및 관리 - 공영주차장 설치 및 관리

□ 주요 기본현황

○ 건설업체

(단위 : 개소)

구분	계	일반건설업	전문건설업	비고
업체수	249	40	209	

○ 도로

(단위 : km)

구분	계	법정도로						농어촌도로			
		소계	고속국도	일반국도	국지도	지방도	군도	소계	면도	리도	농도
노선수	281	43	2	5	1	8	27	238	21	135	82
연장	1,071	577.9	47	132	20	175	203.9	493.1	89.5	275.4	128.2

※포장률 : 고속도로 40%, 국도 100%, 국지도 80%, 지방도 90%, 군도 70%, 농어촌 71%

※군도 : 합천군 고시 제2021-15호(2021. 1. 29.) “합천군 도로건설관리계획 수립 고시”

※농어촌도로 : 합천군 고시 제2021-14호(2021. 1. 29.) “합천군 농어촌도로 기본 및 정비 계획 수립 고시”

○ 수리시설

(단위 : 개소, ha)

구분	계		농업기반		농어촌공사		비고
	시설수	면적	시설수	면적	시설수	면적	
계	747	10,751.2	589	3,664.2	158	7,087	
저수지	337	4,773.4	254	2,192.7	83	2,580.7	1종(30만톤이상) : 17개소
양수장	122	5,398.0	70	1,150.1	52	4,247.9	
취입보	288	579.8	265	321.4	23	258.4	

○ 농업용 배수장

(단위 : 개소)

구분	계			농업기반			농어촌공사		
	총계	배수장	간이 배수장	소계	배수장	간이 배수장	소계	배수장	간이 배수장
개소	42	37	5	19	14	5	23	23	-

○ 운수업체

(단위 : 개소/대수)

계	여객자동차						화물자동차		
	소계	법인 택시	개인 택시	전세 버스	농어촌 버스	특수 여객	소계	일반 화물	개별·용달 화물
236 (630)	83 (168)	3 (15)	74 (74)	3 (46)	2 (31)	1 (2)	149 (373)	7 (217)	142 (156)

○ 자동차 및 관련사업

(단위 : 개소)

자동차 등록현황	종류				영업용	이륜차 등록	자동차 관련사업				
	승용차	승합차	화물차	특수차			계	정비업		재활 용업	매매 업
								종합	부분		
25,787	16,148	702	8,760	177	690	4,768	29	3	24	1	1

○ 관내 주차장 현황

(2025. 12월 기준)

구분	노외주차장		노상주차장		부설주차장		합계	비고
	합천읍	합천읍외	합천읍	합천읍외	합천읍	합천읍외		
주차장수	73		10		103		185	
	54	19	10	0	18	85		
주차면수	1,588		200		5,358		7,133	
	996	592	200	0	1,228	4,130		
임차주차장	합천읍		합천읍 외				6	
	5		1					

※ 합천읍 내 노외주차장 중 주차면수 20개 이상은 총 20개소

II. 2025년도 업무성과

□ 총 평

- 전문건설업 등록 및 토지보상, 국·공유재산 업무 추진으로 공정하고 적극적인 건설행정 서비스 제공
- 지방도 및 군도 21개소 18.49km, 농어촌도로 12개소 5.46km 도로 정비 및 확장 등으로 교통환경 개선 및 주민편의 제공
- 함천군 주요도로 낙석방지책 주변과 노후 도로표지판 정비사업으로 도로 미관 개선 및 우리군 이미지 제고
- 함양~울산 고속도로 함천회IC 접속도로 개선공사의 협약식 및 예산 확보를 통해 나들목을 지1089호선 양리삼거리로 접속하여 IC 주변 도로망 개선
- 낙동강 수위 저하대비 낙동강 보 취양수장 시설개선으로 안정적인 농업용수 공급
- 농업용수 공급확대와 농업생산 기반시설 개선으로 한해 및 수해대비 및 농가 소득 증대 기여
- 특수시책 선정사업인 농업용 수문 개폐기 전동화사업 및 저수지 권양기 직립형 개량사업으로 안정적인 영농활동 기여
- 주민 숙원사업 및 소규모 공공시설 정비사업 추진을 통한 군민 편의 도모
- 소규모 공공시설(소교량, 세천 등)의 안전관리 및 정비로 정주여건 향상
- 운수업체 지원을 통한 군민 교통편의 개선 노력
- 저상버스 구입 및 바우처 택시 운영으로 교통약자의 이동편의 개선
- 관내 공영주차장 확충, 교통안전 시설물 관리 및 버스 승강장 설치

□ 주요성과

◇ 적극적인 건설행정 추진

- 지방도 미지급용지 수탁보상 : 2건, 23백만원
- 군도, 농업기반시설 등 편입용지 보상 : 18개 사업, 1,924백만원
- 국·공유지 사용허가 : 18건(국유지 6건, 도유지 6건, 군유지 6건)
- 전문건설업 등록(신규, 추가 등) : 34건(신규등록 7건, 주력분야 추가 6건, 기재사항변경 19건, 재발급 2건)
- 건설기계조종사 면허증 발급 : 514건(신규 56건, 등록증교부 388건, 적성검사 70건)

◇ 지방도 및 군도 확포장사업

○ 사업내역 : 21건 18.49km, 42,238백만원

(단위 : km, 백만 원)

사업명	위 치		사업량	사업비				비 고
	읍면	리		총사업비	기시행	2025년	향후	
계	21건		L=18.49 ¹⁾	42,238	22,162	10,006	10,070	
갑산 급경사지 붕괴 위험지역 정비사업	율곡	갑산	L=1.6	20,760	17,193	3,567	-	계속사업
봉산 합천호 순환도로(군도10호선) 위험도로 정비사업	봉산	계산	L=0.44	1,000	265	735	-	계속사업
하림교차로(지1084호선) 회전교차로 설치사업	야로	하림	회전교차로 설치 1식	500	280	220	-	신규사업 (도비보조)
해인사IC 앞 회전교차로 설치공사	야로	야로	회전교차로 설치 1식	443	284	159	-	계속사업
어린이 보호구역 개선사업	관내		어린이 보호구역 1식	1,120	580	220	320	계속사업 (도비보조)
노인 보호구역 개선사업	관내		노인 보호구역 1식	360	160	100	100	계속사업 (도비보조)
2025년도 통행안전 위험도로 정비사업	가야 삼가	황산 문송	위험도로 정비 1식	320	-	320	-	신규사업 (도비보조)
지방도1026호선(하조항~원송)도로확장사업	대병	장단 성리	L=1.9	5,000	600	200	4,200	신규사업 (공약사업)
2025년 도로표지판 정비사업	관내		60개소	500	300	100	100	계속사업
2025년 과속방지턱 (고원식횡단보도) 설치사업	관내		50개소	550	100	150	300	계속사업

1) 차선도색 42.8km 도로변 풀베기 203km 제외

사업명	위 치		사업량	사업비				비 고
	읍면	리		총사업비	기시행	2025년	향후	
합천군 주요도로 낙석방지책 주변 정비사업	관내		L=2.5	500	200	100	200	계속사업
합천군 도로건설 관리계획 및 농어촌도로 기본계획 수립용역	관내		기본계 획 수립 1식	500	250	250	-	계속사업 (법정사무)
군도1호선(오서교) 경관조명 설치사업	쌍책	오서	가로등 20EA	135	-	135	-	신규사업
대병 평화(군도12호선) 외 1개소 배수로 복구사업	대병	성리	L=1.45	150	-	150		신규사업
합천회C접속도로 개선사업	대병	회양	접속도 로 0.6	3,900	-	1,500	2,400	계속사업
지방도 및 군도 확충관리	관내		-	1,450	450	500	500	계속사업 (연례반복)
지방도·군도 노후구간 재포장	관내		L=10	1,700	500	500	700	ㄴ
지방도·군도 차선도색	관내		L=42.8	1,400	450	450	500	ㄴ
지방도·군도 소규모 보수 및 유지관리	관내		-	500	100	150	250	ㄴ
도로 안전시설물 설치 및 시설개량사업	관내		-	550	150	200	200	ㄴ
지방도 및 군도 도로변 풀베기사업	관내		L=203	900	300	300	300	ㄴ

◇ 농어촌도로 확·포장사업

○ 사업내역 : 12건 5.46km, 20,721백만원

(단위 : km, 백만원)

사업명	위 치		사업량	사업비				비 고
	읍면	리		총사업비	기시행	2025년	향후	
계	12건		L=5.46 ²⁾	20,721	10,321	5,800	4,600	
대병 양리~가회 산두 (농102호) 확포장공사	대병 가회	양리 산두	L=2.7	4,671	4,671	-	-	계속사업
두무산 자연휴양림 진입로 개설사업	묘산	산제	L=1.73	5,400	3,300	1,300	800	계속사업
가야 송산 소재지(농203호선) 도로확장사업	가야	송산	L=0.4	2,900	500	1,000	1,400	계속사업
야로 금평2구 (농101호선) 도로확장공사	야로	금평	L=0.5	800	-	800	-	신규사업
용주 성산진입로 (농205호선) 외 2개소 정비사업	용주	성산	법면정비 1식	200	-	200		신규사업
쌍책면 농어촌도로 202호선 선형개선사업	쌍책	성산	L=0.13	100	-	100	-	신규사업
농어촌도로 확충관리	관내		-	1,800	600	600	600	계속사업 (연례반복)
농어촌도로 차선도색	관내		L=35.4	1,050	350	350	350	〃
농어촌도로 소규모 보수 및 유지관리	관내		-	1,000	200	400	400	〃
농어촌도로 안전시설물 설치 및 시설개량사업	관내		-	450	150	150	150	〃
농어촌도로 도로변 풀베기사업	관내		L=395	1,750	550	600	600	〃
농어촌도로 노후노면 재포장	관내		-	600	-	300	300	〃

2) 차선도색 35.4km, 도로변 풀베기 395km 제외

◇ 도로 유지관리

(단위 : 백만 원)

구 분	사업량	사업비	비 고
계	7건	1,146	
군도, 농어촌도로 교량유지관리	교량 109개소	300	- 2종 시설물 : 제1남정교 외 11개소 - 3종 시설물 : 연촌교 외 96개소
교량 정밀 및 정기안전점검	교량 109개소	140	
교량 보수보강	교량 3개소	300	- 교량 보수보강(기리교 외 2개소) (법정업무)
긴급도로보수 및 빙방사설치 장비임차	관내 도로	70	- 겨울철 대비 연례 반복 사업
도로 및 교량 안전시설물 설치	관내 도로	150	- 반사경, 과속방지턱 등
설해대책 자재구입	관내 도로	130	- 염화칼슘 및 기타 소모품 구입
도로 공공운영비	관내 도로	56	- 터널 2개소 및 가로등 37개소 - 서산교 스노우멜팅시설 - CCTV 통신요금, 제설장비 수리·수선비 - 장비 가동에 따른 유류비 등

◇ 낙동강보 취·양수장 시설개선사업

- 사업명 : 낙동강 보 취·양수장 시설개선사업
- 위치 : 합천군 청덕면 적포, 대부, 삼학리 일원
- 사업량 : 양수장 시설개선 1식(외삼학양수장, 중적포양수장, 대부양수장)
- 사업비 : 11,295백만원(국비 100%)
- 사업기간 : 2023년 ~ 2025년

◇ 2025년도 농업기반분야 특수시책

- 사업명 : 농업용 수문개폐기 전동화사업 및 저수지 권양기 직립형 개량사업
- 위치 : 합천군 일원
- 사업량 : 수문설치 136개소 및 전동화 3개소, 직립형 권양기 5개소
- 사업기간 : 2025. 03. ~ 10.
- 사업비 : 300백만원
- 향후계획 : 잔여대상지 정비

◇ 지표수 보강개발사업

- 사업명 : 울원지구 지표수 보강개발사업
- 위치 : 덕곡면 울원리~울지리 일원
- 사업량 : 펌프장 신설 1식, 송수관로(D350mm외) L=7.8km
- 사업기간 : 2023년 ~ 2026년(3년간)
- 사업비 : 5,800백만원
 - 기투자 사업비 : 1,800백만원[균특(전환) 도비 600, 군비 1,200]
- 추진상황
 - 2024. 08월 행정절차 이행
 - 2024. 09월 입찰 및 공사착공
 - 2026. 05월 준공예정

◇ 대구획 경지정리사업

- 사업명 : 용주면 녹습지구 대구획 경지정리사업
- 위치 : 용주면 손목리, 평산리, 용지리, 성산리 일원
- 사업량 : 48ha(용수로 5.6km, 배수로 5.2km)
- 사업기간 : 2019년 ~ 2026년
- 사업비 : 5,097백만원(균특 2,800, 도비 242, 군비 2,055)
- 추진상황 : 공정률 80%
 - 2023. 11월 사업 시행계획 승인
 - 2023. 12월 공사 착공
 - 2024. 02월 환지업무 용역 착수
- 향후계획
 - 2025. 10월 행정구역 조정
 - 2025. 12월 확정측량 및 환지계획 수립
 - 2026. 03월 환지계획 인가(경남도) 및 고시
 - 2026. 04월 환지청산금 정산 및 등기 완료

◇ 소규모 배수개선사업(도 지방전환)

- 사업지구 : 준공(낙민지구,와리지구), 착공(원전지구)
- 사업량
 - 낙민지구 : 배수펌프장(Q=1.5m³/s) 1동, 펌프 2대, 제진기 2대
 - 와리지구 : 배수펌프장(Q=2.3m³/s) 1동, 펌프 2대, 제진기 2대
 - 원전지구 : 배수펌프장(Q=1.5m³/s) 1동, 펌프 2대, 제진기 2대
- 사업기간
 - 낙민·와리지구 : 2022. 06. ~ 2025. 02.
 - 원전지구 : 2024. 05. ~ 2027. 04.
- 사업비 : 5,253백만원[균특(전환) 4,202, 도비 316, 군비 735]
- 추진상황
 - 낙민·와리지구 : '25. 02월 준공
 - 원전지구 : '25, 08월 착공

◇ 시군수리시설 개보수사업(도 지방전환)

- 사업지구 : 노곡지구, 저수지 자동계측기
- 사업량
 - 노곡지구 : 노후용수로 L=2,064m, 교량용(용수로) 보강 3개소
 - 자동계측기 : 농업용저수지 6개소(수위계, CCTV 1식)
- 사업기간 : 2025. 05. ~ 2026. 07.
- 사업비 : 1,740백만원
 - 노곡지구 : 1,500백만원[균특(전환) 1,200, 도비 90, 군비 210]
 - 자동계측기 : 240백만원[균특(전환) 192, 도비 14, 군비 34]
- 추진상황
 - 노곡지구 : 2025. 07월 사업착공
 - 자동계측기 : 2025. 06월 사업착공

◇ 지역주민 건의사업

- 사업지구 : 하신지구 용배수로 정비공사
- 사업량 : 용배수로 정비 L=186m

- 사업기간 : 2025. 03. ~ 2025. 06.
- 사업비 : 100백만원(도비 30, 군비 70)
- 추진상황 : 완료

◇ **특별조정교부금 건의사업**

- 사업내역 : 3건 345백만원

(단위 : 백만원)

구분	사업명	사업량	총사업비	비고
계	3건		345	
특별조정 교부금	광산들 농로 확포장공사	농로확포장 L=200m	20	
	매화리 농로 확포장공사	전석쌓기 L=40m 농로포장 L=40m	25	
	율곡 낙민들 수리시설개보수사업	용배수로 정비 L=600m	300	

- 추진상황
 - 광산들 농로확포장 : 준공(2025. 06.)
 - 매화리 농로확포장 : 준공(2025. 06.)
 - 율곡 낙민들 수리시설개보수사업 : 공정률 30%(2025. 12. 준공)

◇ **소규모 주민숙원 해소사업**

- 위치 : 합천군 17개 읍·면
- 사업내용
 - 소규모 공공시설(소교량, 세천, 농로) 등 실시설계 및 공사 추진
 - 지적측량 및 감정평가, 편입용지 보상 등
- 사업기간 : 2025. 01. ~ 2025. 12.
- 사업비 : 8,145백만원
 - 자체시행 : 46건/ 3,458백만원
 - 읍면 시행위탁 : 177건/ 4,687백만원
- 기대효과
 - 소규모 공공시설, 주민 편익시설 정비를 통한 정주여건 향상

◇ 소규모 공공 위험시설 정비중기계획 수립

- 추진근거 : 소규모 공공시설 안전관리 등에 관한 법률
- 사업내용 : 합천군 관내 비법정 소규모 공공시설(세천, 농로, 마을안길 등) 조사 및 정비중기계획 수립
- 용역기간 : 2023. 07. ~ 2025. 06.
- 용역비 : 1,207백만원
- 추진상황 및 계획
 - 소규모 공공시설 현장 점검 및 조사 완료 : 2024. 07.
 - 소규모 공공시설 정비중기계획 수립 : 2025. 07.
- 기대효과
 - 비법정 소규모 공공시설에 대한 계획적인 유지·관리
 - 소규모 공공시설에 대한 국도비 지원 재해예방사업 신청근거 마련

◇ 소규모 공공시설(비법정도로) 편입토지 보상

- 위치 : 합천군 17개 읍·면
- 사업목적
 - 비법정도로 등 소규모 공공시설로 이용되고 있는 사유지에 대한 재산권 보장
 - 사유지 도로 통행 차단 등 소유권 분쟁 예방
 - 시설물의 원활한 유지관리 등
- 사업기간 : 2025. 01. ~ 2025. 12.
- 사업비 : 37필지 / 200백만원
- 기대효과 : 사업목적 달성에 따른 행정력 향상

◇ 운수업체 지원

- 에너지세제개편에 따른 유류세액 인상분 보조 : 1,350백만원
- 버스업계 지원
 - 비수익노선 재정지원금 : 1,500백만원
 - 벽지노선 손실보상금 : 1,911백만원
 - 농촌형 교통모델(순환버스) : 680백만원

- 택시업계 지원
 - 행복택시 운행지원금 : 980백만원
 - 택시 카드요금 수수료 지원 : 11백만원
 - 운수업체 및 택시활용 군정 홍보 : 480백만원
 - 바우처택시 운행지원금 : 70백만원
 - 법인택시 처우개선비 지원 : 8백만원

◇ **공영버스 전기저상버스 신규구입**

- 사업목적 : 교통약자 이동편의 증진을 위한 공영버스 대폐차 저상버스 구입
- 사업비 : 1,290백만원(국비 27%, 도비 10%, 군비 63%)
- 사업량 : 전기저상버스 구입 3대

◇ **대중교통비 무료화[경남패스, K-패스] 추진**

- 목적 : 교통 취약계층 대중교통비 부담 해소 및 경남형 교통복지 실현
- 추진방법 : K-패스 기반 경남 맞춤형 확대 지원(경남패스)
- 사업비 : 298백만원
 - K-패스 : 240백만원(국비 50%, 도비 20%, 군비 30%)
 - 경남패스 : 58백만원(도비 40%, 군비 60%)
- 사업내용 : 저소득층·75세 이상 무료화, 청년 연령 확대(~34세→~39세)

◇ **고령자 운전면허증 자진 반납 지원사업 추진**

- 목적 : 고령운전자의 운전면허 자진 반납을 유도하여 사고 방지
- 대상 : 70세 이상 운전면허 자진반납자
- 지원금액 : 200,000원(합천사랑 상품권)
- 사업비 : 20백만원(200,000원*100명)
- 반납인원 : 100명
- 65세이상 고령운전자 대상 교통안전교육 실시
 - 교육방법 : 읍·면 자체 계획 수립 후 노인회 회의 시 또는 경로당 별 신청에 따라 교육 실시
 - 지원금액 : 100,000원(각 읍·면)

◇ **합천 농어촌버스도우미 사업 운영**

- 모집기간 : 2026. 01. 9.(금) ~ 01. 16.(금) 공개모집
- 모집인원 : 8명(합천3, 가야1, 초계2, 삼가2)
- 근무기간 : 2026. 02월 ~ 12월
- 근무조건 : 일 8시간(07:30~15:30), 10,320원/시간(최저시급), 간식비 5,000원/일
- 사 업 비 : 256백만원

◇ **관내 공영주차장 확충**

(단위 : 백만 원)

공 사 명	위 치	사업비	사업량	비고
계		1,129	주차면 35 (1,001㎡)	
합천읍 시가지 공영주차장 (추가) 조성	합천읍 합천리 835-5외 3필지	653	주차면 13 (390㎡)	
용주면 합천호 농협인근 공영주차장 조성	용주면 용지리 265-10	300	주차면 12 (386㎡)	
선관위 인근 공영주차장 부지매입	합천읍 합천리 816-16외 2필지	176	주차면 10 (225㎡)	

◇ **교통안전 시설물 및 버스 승강장 설치**

(단위 : 백만 원)

사 업 명	사업내용	사업비	사업량	비고
계		462	43개소	
교통안전시설물 설치 및 보수	· 무인단속카메라 5개소 · 횡단보도 투광기 15개소 · 기타 신호기, 경보등 표지판설치 및 보수 등	327	20개소	
버스승강장 설치 및 유지보수	· 신규 11개소, 유지보수 12개소	135	23개소	

◇ **불법 주정차 단속구간 확대**

- 단속구간 확대 및 단속 내용
 - 단속장소
 - 이화예식장(중앙교차로) ~ 왕후시장 입구
 - 왕후시장 주차장 인접 도로(편도)
 - 문화예술회관 및 경찰서 인접 도로(편도)

- 단속시점
 - 이화예식장~왕후시장, 왕후시장 인접도로 : 2025. 07. 01.부터
 ※계도기간 : 2025. 06. 01. ~ 06. 30.(1개월간)
 - 문화예술회관 및 경찰서 인접도로 : 2025. 09. 01.부터
 ※계도기간 : 2025. 08. 01. ~ 08. 31.(1개월간)
- 단속시간 : 평일 09:00 ~ 18:30(평일 11시~14시 / 토·일·공휴일 제외)
 ※ 30분 경과시 과태료 부과
- 불법 주정차 고정식 단속카메라 설치 1개소 : 왕후시장 입구
 - CCTV 대수 : 총 4개 / 회전형 CCTV(360°) 1개, 고정형 CCTV 3개

구분	단속차로	촬영방향	비고
총 1개소/ 3면 촬영			
고정식	왕복차로	① 왕후시장 입구 → 이화예식장(중앙교차로)	신규 단속구간
		② 왕후시장 입구 → 동궁블링센타	기존 단속구간(보완)
		③ 왕후시장 입구 → 중앙약국 네거리	기존 단속구간(보완)

□ 반성(보완사항)

- 사업대상지에 대한 보상협의 지연 등으로 행정절차 추진 애로
- 농업용 수리시설 노후화로 농업용수 유실과 시설물 붕괴 등
 안전사고에 취약
 - 농업기반시설에 대한 안전점검과 대책시설(안전난간, 안내경고판, CCTV) 정비로 예방에 적극 대처
- 소규모 공공시설(비법정도로)에 편입된 토지의 보상을 받기 위한
 신청이 증가하는 추세 대비 예산이 부족하여, 충분한 예산 확보 필요
- 주차장 내 안전시설물(CCTV) 및 조명시설 부족
- 버스승강장 예산 부족에 따른 신설 요청지 보류로 군민 불편

□ 향후과제

- 주민의견과 소유자의 의견을 충분히 반영하고 이해시켜 보상업무가 원활히 추진되도록 노력
- 안전취약시설 및 기상이변에 대응할 수 있도록 노후된 농업기반시설 정비 필요
 - 농업기반시설에 대한 안전점검 후 시설정비
 - 가뭄대비 수문정비로 효율적인 농업용수 관리
- 사유지 도로의 통행 차단 및 원상복구 요구 민원이 증가함에 따라 이를 예방하기 위한 보상 예산 증액 필요
- 우선 순위 검토 후 주차장 내 안전시설물(CCTV) 및 조명시설 확충

Ⅲ. 부서목표와 추진전략

부서 목표	추진전략	추진과제
건설 · 교통 기 반 시 설 구 축 으 로 정 주 여 건 개 선 및 혁 신 적 인 합 천 건 설	◇ 신속·정확·공정한 건설행정서비스 추진	① 국·공유재산의 효율적 관리 ② 전문건설업 등록관리 강화 ③ 건설기계 등록 및 지도 관리 ④ 신속한 공익사업 손실보상 추진
	◇ 안전하고 편리한 도로망 구축 및 정비	① 타기관 시행 사업(국·지방도) 업무 연계 ② 지방도 및 군도 확포장사업 ③ 농어촌도로 확포장사업 ④ 군도, 농어촌도로 및 교량 유지관리
	◇ 희망합천 영농기반 핵심사업 추진	① 소규모 배수개선사업 ② 시군 수리시설 개보수사업 ③ 지역주민 건의사업(수리시설) ④ 농업기반시설물 설치사업
	◇ 안전하고 쾌적한 정주여건 개선사업 추진	① 소규모 주민숙원사업 추진 ② 비법정도로 편입사유지 보상사업 추진 ③ 소규모 위험시설 정비사업 추진
	◇ 모두가 누리는 교통복지와 신뢰받는 교통정책	① 권역별 순환버스 운영 ② 대중교통비 무료화[경남패스, K-패스] 추진 ③ 합천행복택시 운영 ④ 운수업체 활용 합천관광 홍보 ⑤ 고령운전자 운전면허증 자진반납 ⑥ 운수업체 지원
	◇ 공영주차장 조성 및 교통문화 개선	① 공영주차장 확충 및 교통안전시설물 정비 ② 간이버스승강장 조성을 통한 주민편의 도모 ③ 불법주정차 및 자동차관리법 위반 단속 및 과태료 부과 ④ 특별교통수단 운영 및 관리

IV. 2026년도 업무계획

건설교통 기반시설 구축으로 정주여건 개선 및 혁신적인 합천건설



6대 추진전략

- ① 신속·정확·공정한 건설행정 서비스 추진
- ② 안전하고 편리한 도로망 구축 및 정비
- ③ 희망합천 영농기반 핵심사업 추진
- ④ 안전하고 쾌적한 정주여건 개선사업 추진
- ⑤ 모두가 누리는 교통복지와 신뢰받는 교통정책
- ⑥ 공영주차장 조성 및 교통문화 개선

1. 신속·정확·공정한 건설행정 서비스 추진

국·공유재산의 효율적 관리

○ 국·공유재산 관리현황

(단위 : 필지, 천㎡)

계		국유재산		도유재산		군유재산	
필지	면적	필지	면적	필지	면적	필지	면적
40,053	21,366	8,928	7,224	6,253	3,794	24,872	10,348

- 국·공유재산 관련 민원 신속 정확하게 처리
- 행정재산의 사용·수익허가로 토지의 효율성 극대화
- 불필요한 행정재산 용도폐지로 토지의 효율적인 이용 제고 및 민원해소
- 국·공유재산 무단점유자 원상회복 명령 및 변상금 부과

전문건설업 등록관리 강화

- 전문건설업 등록업체 : 209개 업체(면허수 326)
- 건설업 등록시(신규등록, 주력분야 추가, 기재사항 변경 등) 기술인력, 자본금, 사무실 등 건설업 등록 요건의 정확한 확인으로 부실업체 발생 방지
- 기재사항(주소, 대표자 등) 변경 기한 경과 및 건설공사대장 미통보 업체 등 과태료 부과 철저
- 자본금, 기술인력 부족 등 의심 건설업체 실태조사 실시
- 건설공사 불법하도급 의심업체 집중 단속 조사

건설기계 및 조종사면허증 보유자 관리

○ 건설기계 현황

(단위 : 대)

구분	계	굴착기	지게차	덤프트럭	로더	콘크리트 믹서트럭	천공기	기타
계	1,639	812	483	149	115	42	5	33
관 용	24	7	15	1	1	-	-	-
자가용	993	373	460	13	113	24	5	5
영업용	622	432	8	135	1	18	-	28

- 건설기계조종사 면허증 보유현황 : 2,830건
(2026년 적성검사 대상자 94명, 안전교육 대상자 352명)
- 건설기계사업자 : 8개 업체(대여업 6, 정비업 1, 재활용업 1)

□ 건설기계 및 대여업체 관리

- 건설기계 정기검사 안내 및 면허 정기적성검사 추진
- 연 2회 건설기계 사업 임대차 계약서 작성 실태 정기조사 실시 및 주기장 점검
- 건설기계 관련 체납 과태료 징수 및 건설기계조종사면허 안전교육 안내

□ 신속한 공익사업 손실보상 추진

- 공익사업에 따른 손실보상 절차이행 및 신속한 추진
 - 지방도 수탁보상(미 협의 시 수용재결)
 - 군도, 농어촌도로 및 농업기반시설 사업 편입토지 등 미지급용지 실소유자 파악 및 조치법을 통한 소유권 이전 안내
 - 미등기 및 상속 토지 등 소유권 등기 완료된 미지급용지 보상 추진
- 출장·우편 보상 등 보상 민원의 효율적 처리 및 민원 편의 제공

2. 안전하고 편리한 도로망 구축 및 정비

□ 광역교통망 건설사업 지원

◇ 함양~울산간 고속도로 개설

- 노 선 : 함양~합천~울산
- 사업기간 : 2018년 ~ 2026년
- 사업비 : 3조 990억원(함양~합천, 합천~창녕 구간)
- 사업량 : L=144.8km, B=23.4m(왕복 4차로) ⇒ 우리군 L=28.7km
- 추진사항 및 계획
 - 함양~합천~창녕구간(4~8공구) 공사 착공 : 2018. 03.
 - 합천~창녕구간(9공구) 공사 착공 : 2018. 10.
 - 합천~창녕구간(4~9공구) 고속도로 건설공사 준공 : 2026. 12.
- 현안 사항
 - 합천호IC 접속도로 개설 연장 625m(지방도1089호선 양리삼거리 접속) ⇒ 사업비 130억원(국비 91억, 군비 39억)
 - 군비 2025년 15억 확보, 2026년 24억 확보 예정

◇ 남부내륙철도 개설

- 노 선 : 김천~성주~합천~진주~고성~통영~거제
- 사업기간 : 2019년 ~ 2030년
- 사업비 : 6조 6,460억원
- 사업량 : 단선전철 L=177.9km(※설계속도 250km/h)
- 추진상황
 - 국토부 남부내륙철도 기본계획 고시 : 2022. 01.
 - 기재부 총사업비 심의위원회 심의[결과: 사업계획적정성 재검토] : 2023. 07.
 - 사업계획적정성 재검토 심의 완료 : 2024. 06.
 - 주민설명회(철도공단) : 2024. 12.
 - 실시설계용역 구조물계획(안) 관계기관 협의 완료 : 2025. 07.
- 향후절차

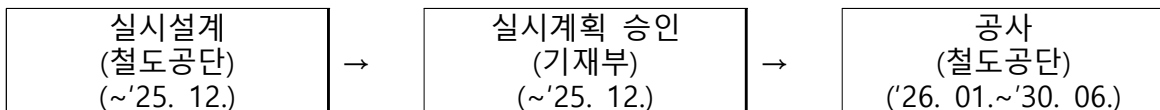

◇ 달빛철도 개설

- 노 선 : 광주 송정 ~ 서대구
- 사업기간 : 2022년 ~ 2035년
- 사업비 : 4조 5,158억원
- 사업내용 : 단선 전철 L=198.8km(※설계속도 200~250km/hr)
- 추진상황
 - 사전타당성조사 시행 : 2022. 05. ~ 2023. 03.
 - 달빛내륙철도 특별법 공동발의(예비타당성 조사 면제) : 2023. 08.
 - 달빛철도 건설을 위한 특별법 공포 : 2024. 02.
 - 달빛철도 실무협의회 개최 : 2024. 06.
 - 달빛철도 건설을 위한 특별법 시행 : 2024. 08.
 - 예타면제 신청 : 2024. 09.
- 연차별 세부추진계획
 - 사업계획적정성 검토 : 2025년
 - 타당성 조사 및 기본계획 추진 : 2026년 ~ 2027년
 - 기본 및 실시설계용역 : 2027년 ~ 2029년
 - 사업 착공 및 준공 : 2030년 ~ 2035년
- 문제점 및 조치계획
 - 대구·광주광역시 주도하에 조기착공, 노선결정 등 국토부에 건의 중으로
경유 시군은 노선, 사업계획 등 누락·소외될 가능성 있음
 - ⇒ 지속적 실무협의회 개최, 역세권 개발 사전 구상 등 선제적 대응 필요

□ 타기관 시행 사업(국·지방도) 업무연계

(단위 : km, 억 원)

사업명	위치		사업량	사업비	사업기간	추진상황 (발주청)
	읍면(군)	리				
계	4건		L=19.29	1,469		
국도24호선 (합천~창녕) 국도건설공사	적중(합천) 유어(창녕)	옥두 진창	L=6.5	611	2022 ~2030	착공 전 (부산청)
쌍백~봉수간 도로건설공사	쌍백(합천) 봉수(의령)	평구 서암	L=9.7	599	2017 ~2026	정상추진 (경남도)

사업명	위치		사업량	사업비	사업기간	추진상황 (발주처)
	읍면(군)	리				
지방도1089호선 (가회~신등) 도로확포장공사	가회(합천) 신등(산청)	함방 사정	L=3.09	242	2022 ~2029	추진지연 (경남도)
지방도1084호선 합천 가야 교차로 개선사업	가야	황산	교차로 설치 1식	17	2025 ~2026	착공 전 (경남 도로 관리사업소)

2026년 합천군 도로건설사업 현황

(단위 : 백만 원)

구분	사업량	사업비				비고
		총사업비	기시행	2026년	향후	
계	39건 (19.08km)	44,086	15,096	18,365	10,625	
지방도 및 군도 확포장사업	18건 (15.55km)	21,030	5,220	9,085	6,725	
농어촌도로 확포장사업	12건 (3.53km)	17,580	8,730	6,450	2,400	
도로·교량 유지관리사업	9건	5,476	1,146	2,830	1,500	

지방도 및 군도 확포장사업

○ 관내 지방도 및 군도 확포장사업 추진으로 편리하고 안전한 교통환경 제공

(단위 : km, 백만 원)

사업명	위치		사업량	사업비				비고
	읍면	리		총사업비	기시행	2026년	향후	
계	18건		L=15.55 ³⁾	21,030	5,220	9,085	6,725	
지방도1026호선 (하조항~원송) 도로확장사업	대병	장단 성리	L=1.9	5,000	800	2,000	2,200	계속사업
군도6호선 도로확장사업	가회	덕촌	L=0.25	300	-	300	-	신규사업

3) 차선도색 42.8km 도로변 풀베기 203km 제외

사업명	위 치		사업량	사업비				비 고
	읍면	리		총사업비	기시행	2026년	향후	
군도15호선 도로확장사업	합천		L=0.2	200	-	200	-	신규사업
어린이 보호구역 개선사업	관내		어린이 보호구역 1식	940	220	320	400	계속사업 (도비보조)
노인 보호구역 개선사업	관내		노인 보호구역 1식	300	100	100	100	계속사업 (도비보조)
2025년 도로표지판 정비사업	관내		60개소	300	100	100	100	계속사업
2025년 과속방지턱 (고원식횡단보도) 설치사업	관내		50개소	1,100	200	400	500	계속사업
합천군 주요도로 낙석방지책 주변 정비사업	관내		L=2.5	400	200	100	100	계속사업
합천호IC접속도로 개선사업	대병	회양	접속도로 L=0.6	3,900	1,500	2,400	-	계속사업
디지털 도로대장 및 관리시스템 구축	관내		시스템 구축 1식	1,400	-	525	875	신규사업
쌍책 다라 (군도1호선) 도로보수공사	쌍책	다라	도로보수 1식	120	-	120	-	신규사업
삼가 소오 (군도27호선) 도로선형 개량공사	삼가	소오	L=0.1	70	-	70	-	신규사업
지방도 및 군도 확충관리	관내		-	1,500	500	500	500	계속사업 (연례반복)
지방도·군도 노후구간 재포장	관내		L=10	1,900	500	700	700	〃
지방도·군도 차선도색	관내		L=42.8	1,450	450	500	500	〃
소규모 보수 및 유지관리	관내		-	650	150	250	250	〃
도로 안전시설물 설치 및 시설개량사업	관내		-	600	200	200	200	〃
지방도 및 군도 도로변 풀베기사업	관내		L=203	900	300	300	300	〃

☐ 농어촌도로 확포장사업

○ 관내 농어촌도로 확포장사업 추진으로 편리하고 안전한 교통환경 제공

(단위 : km, 백만 원)

사업명	위 치		사업량	사업비				비 고
	읍면	리		총사업비	기시행	2026년	향후	
계	12건		L=3.53 ⁴⁾	17,580	8,730	6,450	2,400	
두무산 자연휴양림 진입로 개설사업	묘산	산제	L=1.73	5,400	4,600	800	-	계속사업
가야 송산소재지(농203호선) 도로확장사업	가야	송산	L=0.4	2,900	1,500	1,400	-	계속사업
야로 동촌마을(농205호선) 확장사업	야로	정대	L=0.6	800	-	800	-	신규사업
상나대지구(농202호선) 도로확장사업	야로	나대	L=0.5	500	100	400	-	계속사업
정동마을 우회도로(농304호) 개설공사	청덕	초곡	L=0.2	630	130	500	-	계속사업
용주 월평(농202호) 굴곡도로 개선사업	용주	월평	L=0.1	150	-	150	-	신규사업
농어촌도로 확충관리	관내		-	1,800	600	600	600	계속사업 (연례반복)
농어촌도로 차선도색	관내		L=35.4	1,050	350	350	350	〃
농어촌도로 소규모 보수 및 유지관리	관내		-	1,200	400	400	400	〃
농어촌도로 안전시설물 설치 및 시설개량사업	관내		-	450	150	150	150	〃
농어촌도로 도로변 풀베기사업	관내		L=395	1,800	600	600	600	〃
농어촌도로 노후노면 재포장	관내		-	900	300	300	300	〃

4) 차선도색 35.4km, 도로변 풀베기 395km 제외

도로 · 교량 유지관리

(단위 : 백만 원)

구 분	사업량	사업비	비 고
계	9건	2,830	
군도, 농어촌도로 교량유지관리	교량 109개소	300	- 2중 시설물 : 제1남정교 외 11개소 - 3중 시설물 : 연촌교 외 96개소
교량 정밀 및 정기안전점검	교량 109개소	140	
교량 보수보강	교량 3개소	300	- 교량 보수보강(기리교 외 2개소) (법정업무)
남정교 하부보호공 보강사업	점검 및 보강 1식	300	- 남정교 시설물 점검 및 보수보강
교량받침 장치 교체	교량 2개소	1,400	- 교량 받침장치 교체(용문교 외 1개소) (법정업무)
긴급도로보수 및 빙방사설치 장비임차	관내 도로	70	- 겨울철 대비 연례반복사업
도로 및 교량 안전시설물 설치	관내 도로	150	- 반사경, 과속방지턱 등
설해대책 자재구입	관내 도로	100	- 염화칼슘 및 기타 소모품 구입
도로 공공운영비	관내 도로	70	- 터널 2개소 및 가로등 37개소 - 서산교 스노우멜팅시설 - CCTV 통신요금, 제설장비 수리·수선비 - 장비 가동에 따른 유류비 등

3. 희망합천 영농기반 핵심사업 추진

농업기반시설사업 추진

◇ 소규모배수개선사업

○ 사업비 : 5,058백만원[균특(전환) 4,047, 도비 303, 군비 708]

○ 사업내역

(단위 : 백만 원)

지구명	위치	사업량	사업비					비고
			계	2024년 까지	2025년	2026년	2026년 이후	
계			5,058	100	250	2,308	2,400	
원전	쌍백면	배수장 1식	2,558	100	250	2,208	-	계속사업
사들	삼기면	배수장 1식	2,500	-	-	100	2,400	신규사업

○ 시행방법

- (원전) 한국농어촌공사 위탁 시행, 계약완료

○ 추진계획

- (원전) 공사 착공 : 2025. 08.

- (사들) 실시설계용역 시행 : 2026. 03.

농업생산기반시설 시행계획 승인 : 2026. 06.

◇ 시군수리시설 개보수사업

○ 사업비 : 3,220백만원[균특(전환) 2,576, 도비 193, 군비 451]

○ 사업내역

(단위 : 백만 원)

지구명 (위 치)	사업량	사업비					비고
		계	2024년 까지	2025년	2026년	2026년 이후	
계		2,960	624	847.4	1,488.6	-	
노곡지구	용배수로 L=2.06km	1,500	384	607.4	508.6	-	계속
자동계측기	자동계측기	760	240	240	280	-	계속
성산지구	용배수로 L=1.02km	200	-	-	200	-	신규
매호마을	간이양수장 1식	500	-	-	500	-	신규

○ 추진계획

- (노곡) 공사 착공 : 2024. 10.
- (계측기) 사업시행 : 2026. 02.
- (성산) 실시설계용역 시행 : 2026. 02.
- (매호) 실시설계용역 시행 : 2026. 02.

◇ 지역주민 건의사업(수리시설)

- 사업비 : 350백만원(도비 105, 군비 245)
- 사업내역

(단위 : 백만 원)

사업명	사업위치	사업량	사업비	비고
계		L=0.91km	350	
낙민3구 귀봉들 개거설치사업	율곡 낙민	용배수로 L=0.31km	150	
대평저수지 주변 용수로 정비사업	초계 대평	용배수로 L=0.30km	100	
인평마을 용수로 개보수사업	삼가 동리	용배수로 L=0.30km	100	

◇ 상산·하산지구 가뭄대비 용수개발사업

- 사업비 : 2,000백만원 [전환 2,000]
- 위치 : 합천군 쌍책면 상신리 1133번지 일원
- 사업량 : 송수관로 L=3.2km(강관 D300mm)
- 사업기간 : 2026년 ~ 2027년(2년간)
- 추진계획
 - 기본계획 및 실시설계 : 2026. 02.
 - 공사 착공 : 2026. 06.
 - 공사 완료 : 2027. 12.

◇ 재해위험저수지 정비사업

○ 사업지구

지구명 (위 치)	사업량	사 업 비				비고
		계	2025년	2026년	2026년 이후	
계		4,250	1,520	2,730	-	
삼곡	저수지 정비1식	1,958	-	250	1,708	신규
어파	저수지 정비1식	2,000	800	1,200	-	계속
두무산	저수지 정비1식	1,000	400	600	-	계속
노곡	저수지 정비1식	1,000	320	680	-	계속

○ 사업기간 : 2025. 03. ~ 2026. 12.

○ 추진 현황 및 향후계획

- 실시설계 : 2025. 08.
- 사업착공 : 2025. 10.
- 사업준공 : 2026. 12.

◇ 저수지 확장사업

○ 사업지구

지구명 (위 치)	사업량	사 업 비				비고
		계	2025년	2026년	2026년 이후	
계		5,004	400	2,858	1,746	
웃침실	저수지 확장 1식	3,546	300	1,500	1,746	계속
구사	저수지 확장 1식	1,458	100	1,358	-	계속

○ 사업기간 : 2025. 03. ~ 2026. 12.

○ 추진 현황 및 향후계획

- 실시설계 : 2025. 08.
- 사업착공 : 2025. 11. ~
- 사업준공 : 2027. 12.

◇ 농업기반시설물 설치사업(자체)

(단위 : 백만원)

구 분		사업량	연도별사업비		비 고
			2025년	2026년	
계			6,969	7,750	
소규모사업	읍·면 건의사업	전읍·면 사업	3,120	3,000	
	농업기반시설물 실시설계비	실시설계 1식	200	200	
	농업기반시설 소유권정리사업	농업기반시설 보상 1식	50	50	
	수리불안전담 정비	용배수로 정비	50	50	
	경지정리구역내 수리시설	용배수로, 농로 15개소	200	250	
	준영구 논두렁 설치사업	논두렁설치	200	200	
	군 주민참여 예산 사업	농업기반시설	320	300	
수리시설관리	양수장, 배수장 유지관리	시설물 보수 115개소	1,129	1,200	
	노후 수리시설물	노후관정,펌프보수 667개소	200	300	
	한해대비 용수개발	용수 확보 15개소	500	600	
저수지	긴급개보수	저수지 254개소	100	200	
	풀베기사업	저수지 254개소	100	200	
	소류지준설	소류지준설 4개소	200	200	
특수시책	노후 수문 교체사업	노후 수문 교체 80개소	400	400	2023년
	농업용수문개폐기 전동화사업	대형수문 12개소	200	200	2025년
	농업용저수지 사이편 설치사업	사이편 설치 3개소	-	400	2026년

◇ 한국농어촌공사 합천지사 직접 시행사업

○ 사업지구

지구명	사업명 (상세내역)	착공 년도	준공 년도	사 업 비(백만원)				비고
				계	2024년 까지	2025년	2026년 이후	
계				69,835	26,021	14,615	29,199	
고품	농촌용수개발 - 저수지 1개소 - 양수장 1개소	'22.01	'26.12	17,659	11,688	3,000	2,971	계속
덕곡	배수개선 - 배수장 2개소	'22.11	'27.12	10,784	7,157	2,000	1,627	준공
광암	배수개선 - 배수장 2개소	'24.09	'28.12	6,254	755	1,317	4,182	계속
갑산	배수개선 - 배수장 2개소	'25.03	'29.12	11,326	-	600	10,726	설계
가삼	영농편의개보수 - 용배수로 1식	'24.01	'26.12	3,513	770	800	1,943	계속
가회	재해대비개보수 - 저수지 1개소	'24.02	'25.12	2,738	1,268	1,470	-	준공
오서	재해대비개보수 - 배수장 5개소 - 양수장 1개소	'22.05	'26.12	4,699	2,951	890	858	계속
성산	재해대비개보수 - 배수장 1개소 - 양수장 1개소	'25.01	'27.12	1,787	50	500	1,237	계속
합천	재해대비개보수 - 수중보 1개소	'25.08	'27.12	7,535	80	1,800	5,655	계속
초계	배수장성능개선 - 배수장 1개소	'24.11	'25.12	3,540	1,302	2,238	-	준공

4. 안전하고 쾌적한 정주여건 개선사업 추진

□ 소규모 주민숙원사업 추진

○ 사업내역 : 관내 소규모 공공시설 250건, 사업비 12,000백만원

(단위: 개소, 백만 원)

구 분	사업대상	사업비	사업기간	비고
계	250	12,000		
농로 및 마을안길 정비	100	5,000	2026. 03. ~ 12.	
배수로 및 세천 정비	100	4,000	2026. 02. ~ 12.	
기타 소규모 공공 시설 정비	50	3,000	2026. 01. ~ 12.	

※ 편입부지 기부채납 등 소유권이전등기 후 사업 시행

○ 추진계획

- 실시설계 용역시행 : 2025. 12. ~ 2026. 02.
- 공사추진 : 2026. 03. ~ 12.

○ 기대효과

- 협소한 농로 및 마을 안길 정비로 통행 안전사고 예방
- 마을 내 미정비 배수로 및 세천 정비로 자연재해 예방
- 비법정 소규모 공공시설 정비로 안전하고 쾌적한 생활환경 조성

□ 비법정도로 편입 사유지 보상 연차적 추진

○ 사업명 : 2026년 합천군 비법정도로 편입 사유지 보상사업

○ 사업위치 : 합천군 17개 읍·면 일원

○ 사업내용 : 합천군 관내 비법정도로 편입 사유지 연차적 토지 보상

○ 사업기간 : 2026. 01. ~ 2026. 12.

○ 사업비 : 300백만원

○ 보상대상 : 비법정도로로 이용중인 마을안길 및 농로 등에 편입된 사유지

○ 추진계획

- 비법정도로 편입사유지 매입신청서 접수 : 2026. 01.
- 현장 확인 및 매수여부 결정 통보 : 2026. 03.
- 지적측량 및 감정평가 완료 : 2026. 04.
- 보상금 산정 및 지급 협의 : 2026. 05.
- 사업완료 : 2026. 12.

○ 기대효과

- 개인의 정당한 재산권을 보장하고 다수 주민의 안정적인 통행권 확보로 쾌적한 정주여건 조성

소규모 위험시설 정비사업 추진

○ 사업명 : 상두교(소규모 위험시설) 재가설사업

○ 사업위치 : 가야면 성기리 502-2번지 일원

○ 사업내용 : 소교량 재가설 L=22.0m, B=5.0m

○ 사업기간 : 2024년 ~ 2026년

○ 사업비 : 1,050백만원(재난안전 특별교부세 400, 군비 650)

○ 추진사항 및 계획

- 재난안전 특별교부세 사업 선정 : 2024. 06.
- 현장조사 및 실시설계용역 착수 : 2024. 07.
- 교량 공법 선정 및 사용협약 : 2025. 01.
- 하천점용 허가 등 각종 행정절차 완료 : 2025. 08.
- 공사 발주 및 계약(착수) : 2025. 09.
- 준공 : 2026. 08.

○ 기대효과

- 소규모 위험시설로 지정된 소교량을 재가설하여 지역주민들에게 안전한 통행로를 제공하여 축산 수송 및 영농 편의 도모

5. 모두가 누리는 교통복지와 신뢰받는 교통정책

□ 권역별 순환버스 운영

- 사업목적 : 대중교통 사각지대가 발생하는 교통소외지역 주민에게 맞춤형 마을버스 운영을 통한 주민 이동권 보장
- 사업명 : 농촌형 교통모델(순환버스형)
- 사업비 : 680백만원(국비 33%, 군비 67%)
- 사업대상지
 - 북부권 : 가야면, 야로면
 - 동부권 : 초계면, 적중면, 쌍책면, 덕곡면
 - 남부권 : 쌍백면, 삼가면
- 이용요금 : 500원
- 운영주체 : 수려한합천버스 주식회사

□ 대중교통비 무료화[경남패스, K-패스] 추진

- 목적 : 교통 취약계층 대중교통비 부담 해소 및 경남형 교통복지 실현
- 추진방법 : K-패스 기반 경남 맞춤형 확대 지원(경남패스)
- 사업비 : 575백만원
 - K-패스 : 230백만원 (국비50%, 도비20%, 군비30%)
 - 경남패스 : 58백만원 (도비40%, 군비60%)
- 지원대상 및 지원금액

조 건	월 15회 ~ 무제한			무제한
	19~39세	40~74세	저소득층	
대 상	19~39세	40~74세	저소득층	75세 이상
환급율	30%	20%	100%	100%
비 고 (K-패스)	19~34세	35세 이상	53.3%	-

□ 합천행복택시 운영

- 사업목적 : 대중교통 소외지역 주민 교통복지증진
- 대상마을 : 16개 읍·면 157개 마을
 - 운행지역조건 : 대중교통 운행노선에서 0.7km 이상 떨어진 마을
- 운행구간 : 마을에서 해당읍면 및 읍·면별 권역
- 보조사업자 : (유)삼일교통, (주)합천택시, 동성운수, 합천개인택시
- 사업비 : 980백만원
- 요금 : 1대당 1,000원
- 운행횟수
 - 마을당 이용자 수 15명 미만 : 월 15회(편도) 이내
 - 마을당 이용자 수 15명 이상 30명 미만 : 월 30회(편도) 이내
 - 마을당 이용자 수 30명 이상 45명 미만 : 월 45회(편도) 이내
 - 마을당 이용자 수 45명 이상 : 월 60회(편도) 이내

□ 바우처택시 운영

- 운영근거 : 합천군 특별교통수단 등의 운영에 관한 조례 제11조
- 이용대상 : 회원등록자 중 비 휠체어 이용자(군민 한정)
 - 장애의 정도가 심한 보행상 장애인(중증보행장애인)
 - 65세 이상 장기요양등급 1~3등급에 해당하는 사람
 - 일시적 휠체어 이용자
 - 임산부 및 영유아 동반한 사람으로 대중교통 이용이 어려운 자

구분	운영대수	이용시간	운행지역	이용방법	요금
바우처택시	30대	06:00 ~ 22:00	합천군 관내	- AI바로도움콜(☎055-608-8000) - 스마트폰 어플(경남특별교통수단)	2,000원

- 이용요금 : 2,000원
- 지원한도 : 1일 4회, 1인당 월 100,000원 한도
 - 택시미터기 요금과 바우처택시 이용요금의 차액을 바우처택시 사업자(운전자)에게 지급하는 것으로 이용자 1인당 차액요금 월 10만원 한도

☐ 운수업체 활용 합천관광 홍보사업

- 근거 : 정부기관 및 공공법인 등의 광고시행에 관한 법률 제5조
- 대상 : 관내 택시, 본인·배우자 및 그 직계 존속의 고향이 합천인 사람
- 시행방법 : 한국언론진흥재단 위탁 시행
- 사업규모 : 332대
 - 택시 : 319대(관내 89대, 창원개인택시 30대, 대구개인택시 200대)
 - 버스 : 13대(시외버스 3대, 전세버스 10대)
- 사업비 : 604백만원(군비)
- 홍보내용 : 우리군 주요 관광지 및 축제 홍보
- 지원금액(원/대당)

구분	관내		관외		비고
	법인택시	개인택시	개인택시	버스	
금액	217,800	232,200	116,100	217,800	

☐ 고령운전자 운전면허증 자진반납

- 근거 : 합천군 고령운전자 교통사고 예방에 관한 조례
- 목적 : 고령운전자의 운전면허증 자진 반납을 유도하여 사고 방지
- 대상 : 70세 이상 운전면허증 자진반납자(원동기면허 제외)
- 지원금액 : 200,000원(합천사랑 상품권)
- 사업비 : 20백만원(200,000원*100명)
- 사업량 : 100명

□ 운수업체 지원

◇ 에너지세제개편에 따른 유류세액 인상분 보조

- 유가보조금 : 1,200백만원(화물 373대, 버스 26대, 택시 58대)

◇ 버스업계 지원(농어촌버스 31대)

- 비수익노선 재정지원금 : 1,500백만원(군비 100%)
- 벽지노선 손실보상금 : 1,911백만원(국비 30%, 도비 4%, 군비 66%)
- 농촌형교통모델(순환버스) : 680백만원(국비 33%, 군비 67%)

◇ 택시업계 지원

- 행복택시 운행지원금 : 980백만원(국50% 도25% 군25%)
- 택시 카드요금 수수료 지원: 11백만원(도 4%, 군비 96%)
- 바우처택시 운행지원금 : 70백만원(도30% 군70%)
- 법인택시 처우개선비 지원 : 8백만원(도30% 군70%)

6. 공영주차장 조성 및 교통문화 개선

□ 공영주차장 확충

(단위 : 백만 원)

공 사 명	위 치	사업비	사업량	비고
가야면 소재지 공영 주차장 조성사업	가야면 야천리 478-4	989 (도 494.5, 군비 494.5)	주차면수 65 (1,935㎡)	26.11월 준공 예정

□ 교통시설물 정비

◇ 사업개요

- 교통시설물 신규설치 및 교체

(단위 : 백만 원)

연번	사업명	개소	사업비	비고
계		101	284	
1	무인단속카메라 신설 및 이설	4	120	
2	이동식 무인단속함 정비	5	5	
3	신호기, 경보등, 표지판 등 설치 및 보수	52	90	
4	주차장 시설물 유지보수 및 정비	35	20	
5	차량번호인식용 CCTV설치	3	30	
6	불법 주정차 무인단속카메라 교체	2	19	

○ 교통시설물 유지관리

(단위 : 백만 원)

연번	사업명	개소	사업비	비고
계		895	352	
1	교통신호등 전기요금	325	144	
2	도로방범용 CCTV 회선료	11	54	
3	공영주차장 7개소 통신 및 전기비	7	36	
4	교통안전시설물 전기안전점검	259	23	
5	주정차 무인단속카메라 유지보수	11	3	
6	주정차 문자단속알림 시스템 유지보수	11	7	
7	교통신호기 및 경보등 유지보수	241	55	
8	차량번호 인식용 CCTV유지보수	30	30	

○ 간이버스 승강장 설치 및 개보수

(단위 : 백만 원)

연번	구분	개소	사업비	비고
계		364	110	
1	신규 설치	10	90	
2	청소 및 방역	338	20	

◇ 추진계획

- 대상지 조사 및 확정 : 2026. 01.
- 실시설계 : 2026. 02.
- 착 공 : 2026. 03.
- 준 공 : 2026. 06. ~ 12.

◇ 향후계획

- 교통안전시설 심의회 결정 후 적합시 신규설치
- 주민 불편이 없도록 교통안전시설물 적기 유지보수 실시

□ 불법주정차 지도 및 단속 사업

◇ 불법 주정차 지도·단속 요원 : 총 9명

연번	구분	단속지역	인원	비고
계			9	
1	불법 주정차 이동식 CCTV 단속차량	· 합천읍 단속구간 · 관내 장날 및 민원발생 구간 계도 · 상습 교통정체 구간 계도	2	공무직
2	불법주정 지도단속 운영사업	· 합천읍, 삼가면, 야로면 단속구간 계도 · 공영주차장 환경정화 및 관리	7	기간제 근로자

◇ 불법주정차 단속 문자알림 서비스 사업

- 사업대상 : 문자알림서비스 신청한 합천군 관내 운행 차량(거주지 무관)
- 사업비 : 7백만원(군비100%)
- 신청방법 : 군 홈페이지 및 휴대폰 어플, 유선 신청
- 사업내용 : 관내 CCTV 단속구역에서 불법 주정차 5분 경과시 차량 이동을 안내하는 문자서비스를 제공하여 과태료 부과의 주민부담 해소
- 불법 주정차 문자발송 및 과태료 건수

(단위 : 천 원)

연도	문자발송 실적	과태료 부과(건)	과태료 금액	비고
2023	4,634	819	37,980	
2024	2,661	1,202	52,084	
2025(1~11월)	2,719	2,254	86,630	

◇ 불법 주정차 CCTV 단속 현황

- 단속 및 운영
 - 단속대상 : 단속 구간 불법 주정차
 - 단속시간 : 30분 경과시 적발
 - 운영시간 : 평일 09시~ 18시 30분(평일 11시~14시/ 토·일·공휴일 제외)
- 주정차 금지구역 : 8개소 (6.45km)

○ 불법주정차 CCTV단속 설치현황 : 11대(고정식 10, 이동식 1)

읍면	구분	대수	설치장소	비고
계		11대		
합천읍	고정식	8대	①군청후문 ②합천읍 중앙네거리 ③군청네거리 ④우체국네거리 ⑤성모유치원 앞 ⑥합천초등학교 ⑦남정초등학교 삼거리 ⑧왕후시장	
삼가면	고정식	2대	①삼가초등학교 네거리 ②새남부농협네거리	
관내	이동식	1대	합천읍 및 주요 장날 등	

◇ 불법 주정차 주민신고제 운영(안전신문고 앱 신고)

구분	주민신고 가능구간	운영시간	촬영 간격
5대 구역	<ul style="list-style-type: none"> 버스정류장 - 정류소 표지판(건축물) 좌우 및 노면표시선 기준 10m 이내 	24시간	1분
	<ul style="list-style-type: none"> 소화전 - 주정차금지 교통안전표지 또는 소방용수표지가 설치된 소화전 주변 5m 이내 		
	<ul style="list-style-type: none"> 교차로 모퉁이 - 주정차금지 표지 또는 황색노면표시가 설치된 교차로 가장자리, 도로의 모퉁이로부터 5m 이내 		
	<ul style="list-style-type: none"> 횡단보도 - 횡단보도 위 또는 정지선 침범(신호대기 차량 제외) 		
	<ul style="list-style-type: none"> 어린이보호구역 - 황색노면표시와 어린이보호구역 표지가 확인 가능한 구간 	평일 08~20시 (토,일,공휴일 제외)	
기타 구역	<ul style="list-style-type: none"> 인도 - 보도와 차도의 구분이 가능한 보도 	평일 9시~18시30분 (토,일,공휴일 제외)	1분
	<ul style="list-style-type: none"> 합천군 불법주정차 단속구간 기타 주정차금지구역 	※ 예외시간 (11시~14시)	30분

○ 단속유형 및 과태료 금액

단속유형	과태료 금액		비고
	승용차	승합차	
<ul style="list-style-type: none"> • 인도 위 • 교차로 모퉁이 5m 이내 • 횡단보도 위 또는 정지선 침범 • 버스정류장 10m 이내 	4만원	5만원	의견제출기간 자진납부시 (20% 감경)
<ul style="list-style-type: none"> • 소화전 주변 5m 이내 • 노인보호구역 	8만원	9만원	
<ul style="list-style-type: none"> • 어린이 보호구역 	12만원	13만원	

□ 교통복지 실현을 위한 특별교통수단 운영

- 위탁기간 : 2024. 7. ~ 2027. 6.(3년간)
- 위탁대상 : 특별교통수단 운영 및 관리 전반
- 위탁단체 : (사)경남지체장애인협회 합천군지회
- 사업비 : 731백만원(대당 약 60백만원/특별교통수단 차량 12대)

구분	이용대상자	운영 대수	이용 시간	운행지역	이용방법	요금
특별 교통 수단	1. 중증보행장애인 2. 임산부 및 영유아 동반한 사람 3. 일시적으로 휠체어 이용하는 사람 4. 65세이상으로 장기요양 1~3등급 판정자	12대	연중 24시간	합천군 관내, 경상남도, 부산·대구광역시 경북 고령군, 성주군	경남 특별교통수단 콜센터 ☎1566-4488 (사전예약제)	(관내) 버스요금 2배 (관외) 버스요금 1.5배

※ 보행상 중증장애인의 경우 경남도내 환승·연계 이용차량 제한 없음

※ 그 외 이용대상자는 병원 목적에 한해서만 관외 이용이 가능, 최대 2시간 대기 가능
(합천 관내 이용 시 별도 제한 없음)

○ 운행요금표(시내: 농어촌 버스 2배/ 시외:시외버스 요금의 1.5배)

지 역	특별교통수단 요금	지 역	특별교통수단 요금
관 내	2,000	부산시	19,200
창원시	13,900	의령군	8,500
진주시	11,700	함안군	11,600
통영시	16,900	창녕군	8,500
사천시	14,200	남해군	20,700
김해시	20,200	하동군	17,300
밀양시	15,900	산청군	11,800
거제시	26,200	함양군	11,400
양산시	23,900	고성군	15,500
대구시	10,200	거창군	7,900

※ 합천군 고시 제2021-191호 준용

V. 현안사업

목 차

1. 지방도1089호선(회양삼거리~만남의광장) 도로확장사업
2. 지방도1026호선(하조항~원송) 도로확장사업
3. 군도6호선 도로확포장사업
4. 군도15호선 도로확포장사업
5. 가야 송산소재지(리도203호) 확포장공사
6. 율곡지구 논 범용화 용수공급체계 구축사업
7. 합천지구(합천취입보) 수리시설 개보수(수중보)사업
8. 상신·하신지구 가뭄대비 용수개발사업
9. 재해위험저수지 정비사업(삼곡, 두무산, 어파, 노곡)
10. 소리길 입구~가야시장 도로개선사업
11. 상두교(소규모 위험시설) 재가설사업
12. 공영주차장 확충 및 유료화 운영

지방도1089호선(회양삼거리~만남의광장) 도로확장사업

- 함양~울산간 고속도로 건설로 황매산, 영상테마파크, 합천댐 등 IC인근 관광지 방문객 급증에 따른 차량 정체 우려로 개선 필요

□ 사업개요

- 사업명 : 지방도1089호선(회양삼거리~만남의광장) 도로확장공사
- 위치 : 대병면 회양리 ~ 가회면 둔내리 일원
- 사업규모 : 도로확포장 L=4.5km(2+1차로)
- 사업기간 : 2026년 ~ 2030년
- 사업비 : 40,000백만원

□ 그간 추진현황

- '21. 11월 : 2021~2025년 경상남도 도로건설관리계획 고시(미반영)
- '23. 02월 : 경남도지사 우리군 방문에 따른 사업 건의
- '23. 06월~ '24. 04월 : 타당성 조사 및 기본계획수립 용역 추진(군 시행)
※ 교통량 조사 등을 통한 적정 차로수 선정 : 2+1차로
- '24. 01월 : 2026~2030 경상남도 도로건설 관리계획 용역 시행(경남도)
- '24. 03월 : 2026~2030 경상남도 도로건설 수요조사서 제출
→ 2026~2030 도로건설 관리계획 반영 지속 건의
- '24. 08월 : 1차 현장 조사 및 협의(용역사 동일기술공사)
- '25. 03월 : 2025년 도민 상생토크 시 건의

□ 향후 추진계획

- '25. 12월 : 2026~2030 경상남도 도로건설 관리계획 반영

□ 기대효과

- 주요 관광지인 황매산(군도6호선), 영상테마파크(군도12호선)와 고속도로 IC를 연결하여 보다 신속하고 편리한 도로 통행

□ 위치도

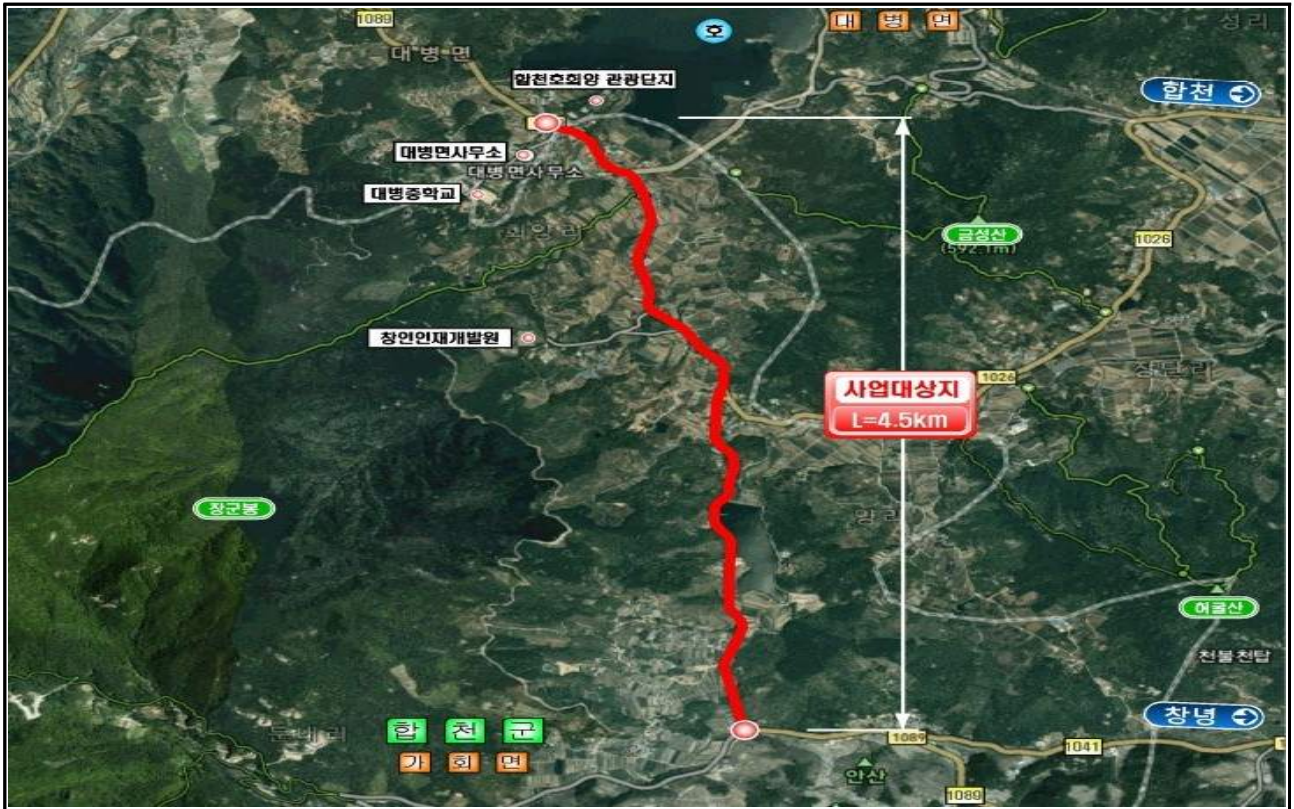

□ 현장사진



지방도1026호선(하조항~원송) 도로확장사업

- 노폭 협소(1차로) 및 도로 선형 불량에 따른 교통사고 발생 위험이 높은 구간에 대해 도로 확장을 통해 쾌적하고 안전한 도로 환경을 제공하고자 함.

사업개요

- 사업명 : 지방도1026호선(하조항~원송) 도로확장사업
- 위치 : 경남 합천군 대병면 장단리 ~ 성리 일원
- 사업량 : 도로선형개량 및 확포장 L=1.8km
- 사업기간 : 2024 ~ 2026년(3년간)
- 사업비 : 5,000백만원

그간 추진현황

- '23. 02월 : 조사측량 및 실시설계 용역 착수
- '23. 05월 : 도로 비관리청 허가 사전협의(경상남도)
- '23. 06월 : 주민설명회 개최
- '23. 10월 : 소규모 환경영향평가 등 인허가 관련 용역 시행
- '24. 05월 : 문화재 시굴조사 용역 시행
- '24. 06월 : 매장유산 발굴 허가 신청(국가유산청)
- '24. 06월 : 소규모 환경영향평가 협의 내용 회신(낙동강유역환경청)
- '24. 06월 : 매장문화재 발굴허가
- '24. 10월 : 비관리청 허가 사전 협의
- '25. 01월 : 보상 협의 실시
- '25. 05월 : 매장유산 시굴 및 발굴조사 완료

향후 추진계획

- '25. 9월~12월 : 비관리청 허가 및 도로구역 결정 등 인허가 협의

기대효과

- 도로 확장 및 정비를 통한 군민의 생명과 재산 보호 기여

□ 계획도면



군도6호선 도로확포장사업

- 황매산 철쭉제 등 행사기간 중 가회면 소재지에서 황매산 매표소까지 극심한 차량정체로 관광객 및 지역민 통행불편이 가중되고 있어 이를 해소하고자 함.

□ 사업개요

- 사업명 : 군도6호선 도로확포장사업
- 사업위치 : 합천군 가회면 덕촌리 지내
- 사업량 : 도로확포장 L=0.25km, B=12.0m(3차로)
 - 기 시행 : 도로확포장 L=7.19km, B=12.0m
- 사업기간 : 2026년(1년간)
- 총사업비 : 300백만원

□ 그간 추진현황

- 1차 사업 시행분(준공, 2019. 12월)
 - 황매산입구 ~ 덕만간도로(군도6호) 확포장공사 : 2016년~2019년
- 2차 사업 시행분(준공, 2022. 11월)
 - 복암교 ~ 대기마을(군도6호) 도로확포장공사 : 2019년~2022년
- 3차 사업 시행분(준공, 2024. 08월)
 - 황매산 관광벨트 인프라 구축사업 : 2021년~2024년

□ 향후 추진계획

- 4차 사업 시행(군도6호선 잔여구간 L=250m)

□ 기대효과

- 황매산 진입로와 국지도60호선, 지방도1089호선을 연결하는 주요도로 확포장으로 관광철 교통체증 완화

□ 위치도

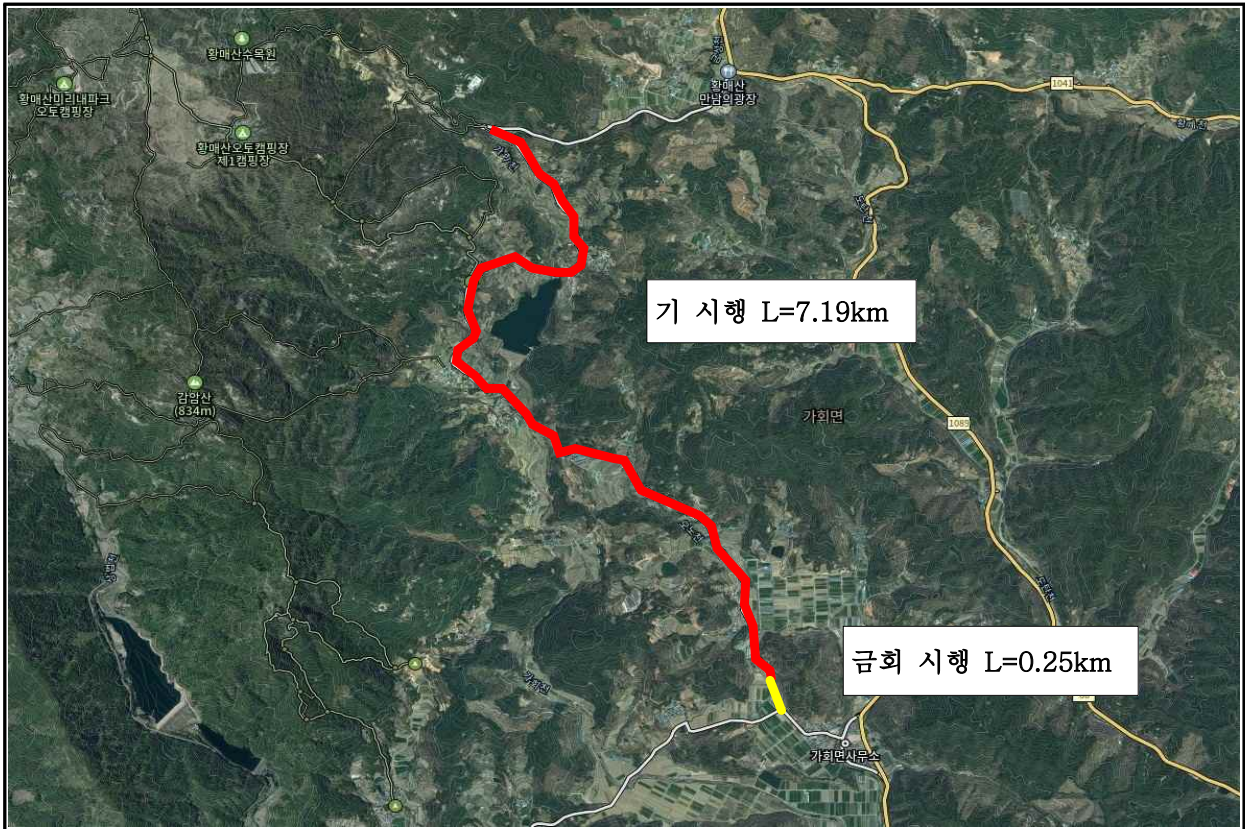

□ 현장사진



군도15호선 도로확포장사업

- 합천추모공원 장례식장에서 군도15호선으로 진입 시 가속구간이 짧고 편도2차선으로 인해 역주행하는 일이 발생하고 있어 도로확장을 통해 이를 해소하고자 함.

사업개요

- 사업명 : 군도15호선 도로확포장사업
- 사업위치 : 합천군 합천읍 합천리 지내
- 사업량 : 도로확포장 L=0.2km, B=3.0m
- 사업기간 : 2026(1년간)
- 총사업비 : 200백만원

그간 추진현황

- 역주행 금지 표지판 설치
- 도로 자동차 유도선 및 U턴 노면표시 도색

향후 추진계획

- 자동차 유도선 재도색 및 중앙분리대 시야 확보 : 2025. 09월
- 실시설계용역 시행 : 2025. 09 ~ 10월
- 사업 시행 : 2026. 01월

기대효과

- 도로 역주행으로 인한 정면충돌로 이어질 교통사고를 미연에 방지하여 안전한 도로환경 조성

위치도



현장사진



가야 송산소재지(리도203호) 확포장공사

- 가야 송산소재지 도로의 폭이 협소하고 보도가 정비되어 있지 않아 교통사고 발생 위험이 높아 도로 확장 및 보도 설치로 안전한 도로 환경 제공

사업개요

- 사업명 : 가야 송산소재지(리도203호) 확포장공사
- 사업위치 : 합천군 가야면 매안리 지내
- 사업량 : 도로확포장 L=486.8m, B=11.0m
- 사업기간 : 2024 ~ 2026년
- 총사업비 : 2,900백만원(공사비 1,200, 보상비 1,700)

그간 추진현황

- 조사측량 및 실시설계 용역 : 2021. 02월
- 2차 주민설명회 개최 : 2021. 05월
- 사업구간 노선 확정 : 2021. 08월
- 보상 협의 추진 : 2024. 04월(전체 대비 85% 보상 완료)

향후 추진계획

- 공사 착공 : 2026. 03월
- 공사 준공 : 2026. 12월

기대효과

- 차량 정체 완화, 평균 주행속도 향상 등 교통 효율성 향상 및 1차선에서 발생하기 쉬운 차량과의 충돌 위험 감소 등 교통 안전성 강화 기대

□ 위치도



□ 현장사진



울곡지구 논 범용화 용수공급체계 구축사업

○ 시설원예작물에 양질의 안정적 농업용수 공급기반을 구축하여 논의 범용화를 통한 농업인 소득증대 및 먹거리 안정성 확보

□ 사업개요

- 사업명 : 울곡지구 논 범용화 용수공급체계 구축사업
- 위치 : 합천군 울곡면 제내리, 항곡리 일원
- 수혜면적 : 98ha(시설재배단지 50ha)
- 사업개요 : 가압장 2개소, 정수시설 2개소, 송수관로 L=3.7km
- 사업기간 : 2025년 ~ 2030년
- 사업비 : 15,000백만원(국비 80%, 지방비 20%)
※ 기본조사용역 : 국비 100%

□ 그간 추진현황

- 경남도 기본조사 대상지 신청 : 2025. 02월
- 농림축산식품부 사업대상지 확정 : 2025. 07월

□ 향후 추진계획

- 기본조사용역 : 2025. 09월 ~ 2026. 07월
- 기본조사승인 : 2026. 08월
- 세부설계착수 : 2026. 08월 ~ 2027. 01월
- 공사착공 : 2027. 02월 ~ 2030. 12월

□ 기대효과

- 안정적 용수확보·공급으로 영농환경개선 및 농가 소득에 기여

□ 위치도

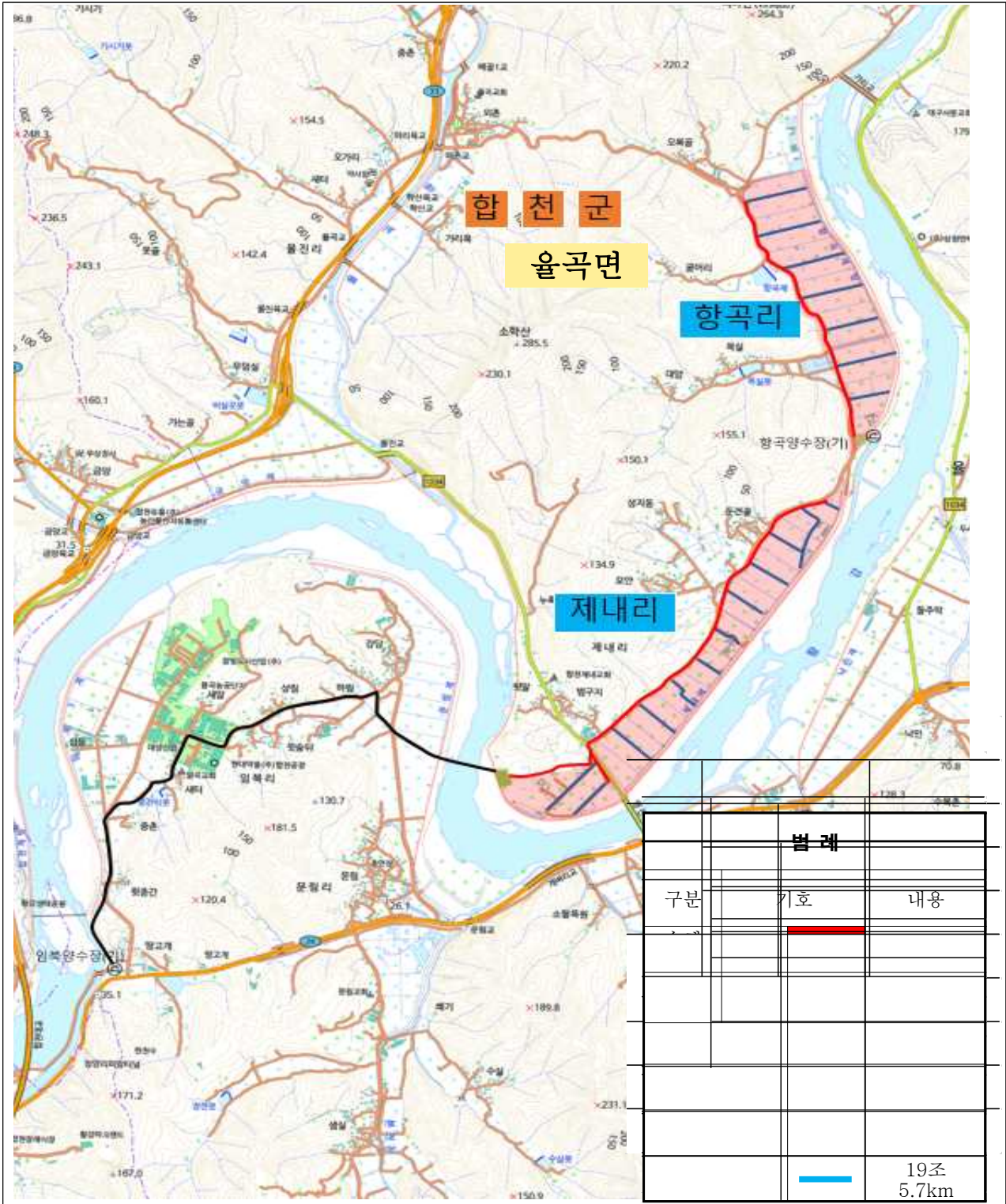

합천지구(합천취입보)수리시설 개보수(수중보)사업

- 합천지구는 합천취입보 우안(양수장 쪽) 옹벽부 및 옹벽으로부터 140m~180m 지점 파이핑 현상으로 취입보 차수를 계획하여 파이핑 유로를 차단하고 취입보 저류 및 농업용수를 원활히 공급하고자 함.

□ 사업개요

- 위 치 : 합천군 율곡면 임북리 810-1번지 일원
- 수혜면적 : 146ha
- 사업량 : 취입보 차수, 가동보 재설치
- 사업기간 : 2024년 ~ 2026년(3년간)
- 총사업비 : 8,183백만원(전액 국비, ha당 57.5백만원)

(단위 : 백만 원)

지구명	사업비				비고
	계	2025년까지	2026년	2026년 이후	
합천지구	8,184	1,880	3,151	3,153	

- 사업시행 : 한국농어촌공사 합천지사(직접 시행)
- ※ 도급자 : 부광종합건설(주)/김해시 소재

□ 그간 추진현황

- 기본계획 완료 : 2023. 11.
- 신규 착수지구 선정 및 세부설계 착수 : 2024. 03.
- 세부설계 완료 및 시행계획 승인 : 2024. 12.
- 공사 발주 및 착공 : 2025. 08.

□ 향후 추진계획

- 공사 준공 : 2027. 12.

□ 기대효과

- 취입보 개보수로 인해 원활한 농업용수 공급 및 영농환경 개선

□ 위치도



□ 계획평면도



상신·하신지구 가뭄대비 용수개발사업

- 쌍책면 상신·하신지구는 월동작물인 양파, 마늘 대단위 재배지역으로 상신저수지에서 농업용수를 공급하는데, 저수율이 평균 23%미만으로 매우 부족한 실정으로 농작물 피해 발생이 불가피함
- ※ 건태양수장(신설) 비 운영기간에 농업용수를 상신저수지로 송수 계획

사업개요

- 위 치 : 합천군 쌍책면 상신리 1133번지 일원
- 수혜면적 : 57.9ha
- 사 업 량 : 송수관로 L=3.2km(강관 D300mm)
- 사업기간 : 2026년 ~ 2027년(2년간)
- 총사업비 : 2,000백만원('26년 전환사업 신청예정)

(단위 : 백만원)

지구명	사 업 비				비 고
	계	2025년까지	2026년	2026년이후	
상신·하신지구	2,000	-	1,000	1,000	

향후 추진계획

- 기본계획 및 실시설계 : 2026. 04
- 공사 발주 및 착공 : 2026. 06.
- 공사 준공 : 2027. 12.

기대효과

- 건태양수장 비 운영기간 농업용수를 상신저수지로 송수하여 농업용수를 원활히 공급할 수 있을 것으로 기대됨

□ 계획평면도



재해위험저수지 정비사업

- 재해예방 및 안정적 영농을 위해 저수지 정밀점검 결과 댐체의 누수로 인한 제당의 안전문제로 D등급을 받은 재해위험저수지를 정비하고자 함

□ 사업개요

- 사업내역

(단위 : 백만 원)

지구명 (위 치)	사업량	사 업 비				비고
		계	2025년	2026년	2026년이후	
계		4,050	1,520	2,530	-	
삼곡 (쌍백)	차수그라우팅 A=1,317㎡ 취수시설 설치 L=30m	1,958	-	250	1,708	신규
어과 (쌍백)	제체보강 및 그라우팅 L=130m 여방수로 L=35m, 복통 L=47m	2,000	800	1,200	-	계속
두무산 (묘산)	제체보강 및 그라우팅 L=53m 여방수로 L=87m, 복통 L=68m	1,000	400	600	-	계속
노곡 (봉산)	제체보강 및 그라우팅 L=70m 여방수로 L=115m, 복통 L=85m	800	320	480	-	계속

- 사업기간 : 2025년 ~ 2027년(3년간)

□ 그간 추진현황

- 신규 착수지구 선정(24년, 25년지구) : 2024.12/2025.12
- 24년 지구 세부설계 착수 : 2025. 3
- 24년 지구 세부설계 완료 및 시행계획 승인 : 2025.10

□ 향후 추진계획

- 24년지구 공사 착공 : 2025.11~
- 24년지구 공사 준공 : 2026.12
- 25년지구 시행계획 승인(도) 및 착공 : 2026.10
- 25년지구 공사 준공 : 2027.12

□ 기대효과

- 재해위험저수지 정비로 제체균열 및 누수로 인한 붕괴우려 해소 및 안정적 농업용수 확보로 영농활동 유지 가능

소리길 입구~가야시장 도로개선사업

- 가야소리길 입구에서 가야시장을 연결하는 도로개설 및 주변 환경정비를 통하여 소리길을 찾아오는 방문객들에게 편의시설을 제공하고 가야시장 방문을 유도하여 지역 상권 활성화 도모

□ 사업개요

- 사업명 : 소리길 입구~가야시장 도로개선사업
- 사업위치 : 합천군 가야면 황산리 일원
- 사업내용 : 도로 및 인도개설 L=250m(B=5.0m)
- 사업기간 : 2023년 ~ 2026년
- 사업비 : 1,520백만원(군비 1,520)

□ 그간 추진현황

- 실시설계 및 주민 설명회 : 2023. 10.
- 하천정비 기본계획 변경고시 : 2025. 10.
- 보상협의 및 관련 인허가 : 2025. 10.

□ 향후 추진계획

- 공사 발주 및 착공 : 2025. 11.
- 공사 준공 : 2026. 06.

□ 문제점 및 대책

- 우리 군 재정여건상 사업비 확보 애로
⇒ 보상 완료 후 특별교부세 등 각종 보조금 확보(군비투입 최소화)

□ 기대효과

- 주민 생활여건 개선 등 정주 여건 향상
- 방문객 편의 제공 및 지역 경제 활성화 도모

□ 위치도



□ 계획평면도

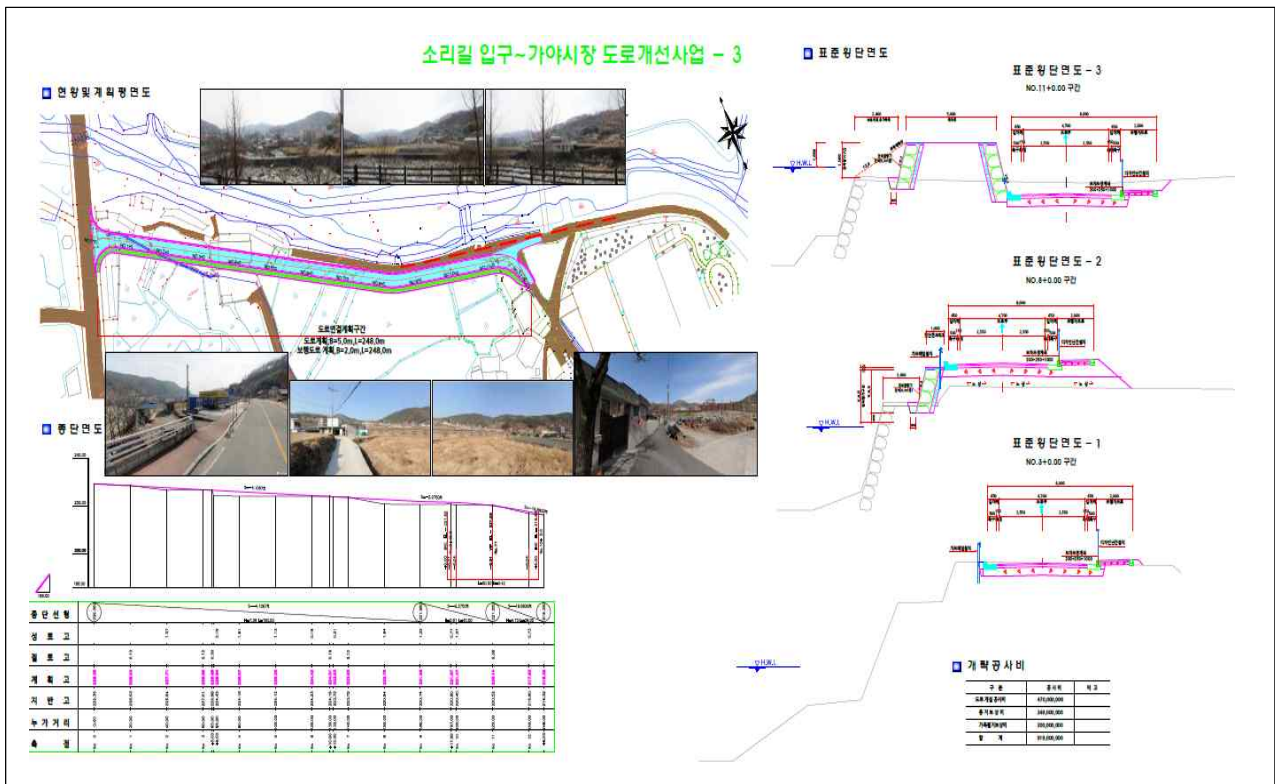

상두교(소규모 위험시설) 재가설사업

- 차량 및 주민 통행에 안전상 우려가 있는 소교량을 재가설하여 재해예방 및 주민생활여건을 개선하고자 함

□ 사업개요

- 사업명 : 상두교(소규모 위험시설) 재가설사업
- 사업위치 : 합천군 가야면 성기리 일원
- 사업내용 : 소교량 재가설 L=22m, B=5m
- 사업기간 : 2024년 10월 ~ 2026년 08월
- 사업비 : 1,050백만원(특교 400, 군비 650)

□ 그간 추진현황

- 실시설계 및 주민 설명회 : 2024. 10.
- 교량 공법선정 : 2024. 12.
- 하천점용 허가 : 2025. 04.
- 설계 안전성 검토 : 2025. 08.

□ 향후 추진계획

- 공사 발주 및 착공 : 2025. 09.
- 공사 준공 : 2026. 08.

□ 기대효과

- 노후 소교량 재가설로 차량·주민 통행 안전성 제고
- 주민 생활여건 개선 등 정주 여건 향상

□ 위치도

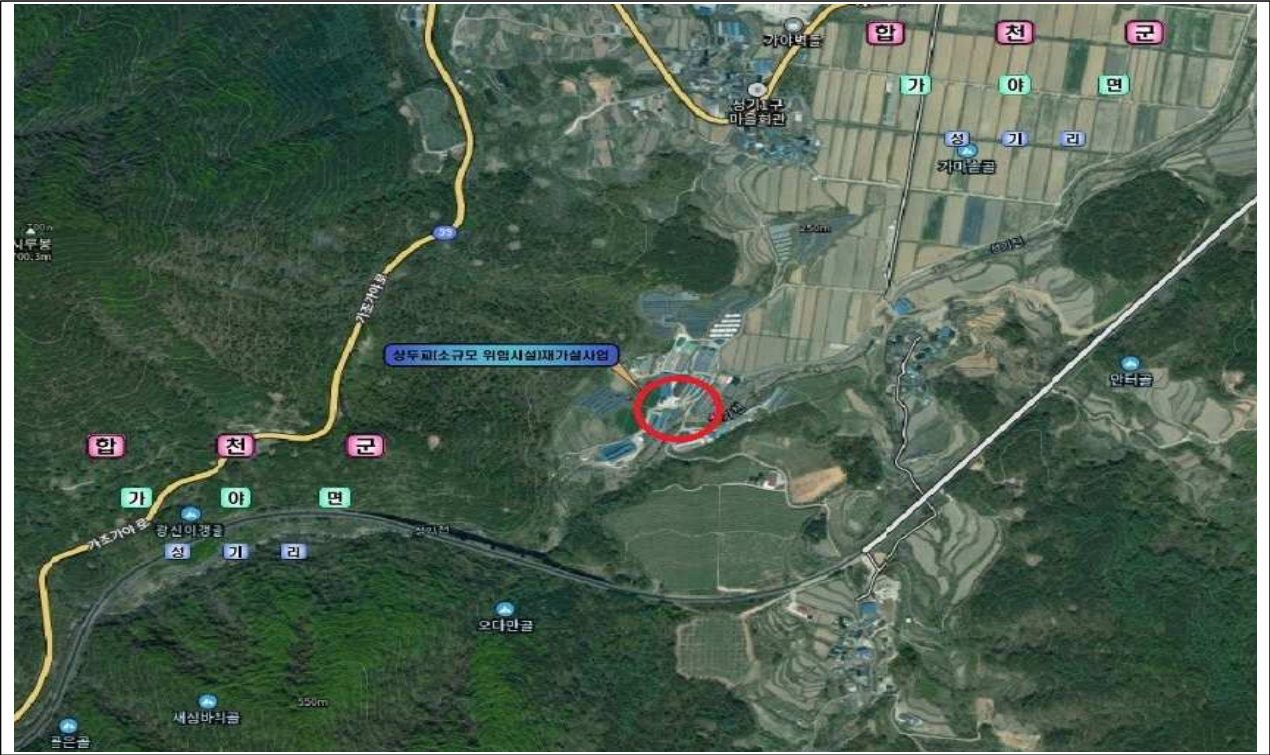

□ 계획평면도

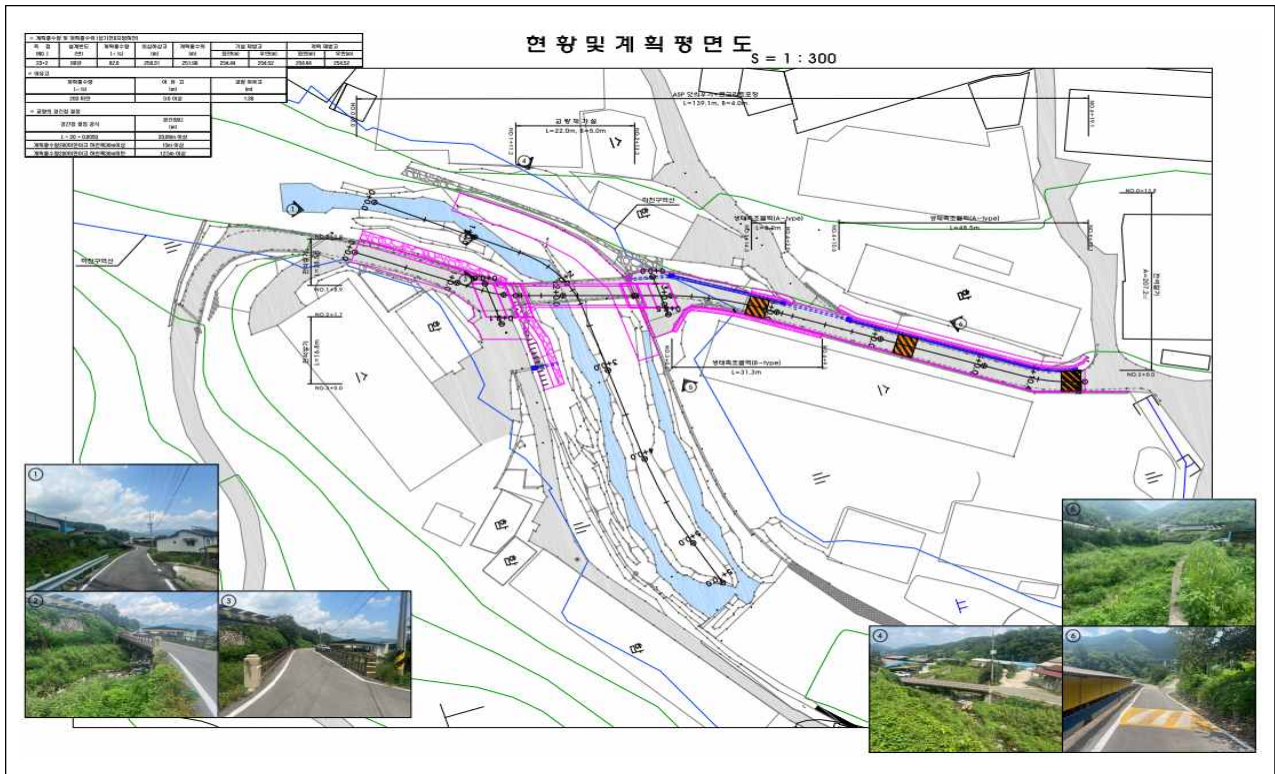

공영주차장 확충 및 유료화 운영

- 관내 공영주차장을 조성하여 정주여건 개선
- 공영주차장 유료화 추진으로 이용객의 원활한 주차공간 확보

□ 사업개요

- 기 간 : 2026. 01월 ~ 12월
- 사업비 및 사업량 : 990백만원, 1개소

공사명	위 치	사업비(백만원)	사업량	비고
가야면 소재지 공영 주차장 조성사업	가야면 야천리 478-4	990 (도 495, 군비 495)	주차면수 65 (1,935㎡)	신규 조성

□ 그간 추진현황 및 향후계획

- 2026년도 균특(주차환경개선지원) 사업 신청 : 2025. 08.
- 편입부지 손실보상 협의 : 2026. 03.
- 실시설계용역 시행 : 2026. 04.
- 공사 착공 : 2026. 05.
- 공사 준공 및 주차장 운영 : 2026. 12.

□ 공영주차장 유료화 운영 현황(주간 유료/야간 무료 운영)

주차장명	주차면수	주차장명	주차면수	비고
합천읍 공영주차장	68	농협군지부 앞 공영주차장	14	총 6개소/ 총 주차면수 282
합천왕후시장 주차장	68	합천약국 사거리 인근 공영주차장	18	
삼가면 공영주차장	88	합천터미널 앞 공영주차장	26	

□ 유료 공영주차장 수입내역

(단위: 천 원)

연도	총 수입내역	운영 개소수	비고
계	116,401		
2024년	53,093	7	
2025년(1~11월)	63,308	6	햇들공영주차장 한시적 무료

□ 기대효과

- 공영주차장 유료화 정착을 통해 장기주차의 부작용 해소
- 불법 주정차 예방하여 보행자의 안전 도모 및 교통사고 예방

VI. 새로운 시책

목 차

1. 디지털 도로대장 및 관리시스템 구축
2. 농업용 저수지 사이펀 설치사업
3. 농업용배수장 보조관리자 추가 선임
4. 마을진입로 풀베기 사업 추진
5. 빈집활용 소규모 주차장 조성사업

디지털 도로대장 및 관리시스템 구축

- 「도로법」 제56조(도로대장) 및 동법 시행규칙 제24조(도로대장)의 규정에 따라 노선정보, 도로시설, 도로선형 등의 조서와 도면 데이터베이스화로 도로정보 관리 체계를 구축하여 도로 관련 업무에 활용

□ 사업개요

- 사업명 : 합천군 디지털 도로대장 및 관리시스템 구축 용역
- 사업대상 : 군도1호선(초계리 ~ 울원리) 외 26개 노선
- 사업내용
 - 자료수집 및 조사·분석 / 현장조사 및 측량 / 데이터베이스 구축
- 사업기간 : 착수일로부터 '28. 12. 31일까지
- 사업비 : 금1,400백만원

□ 추진근거

- 「도로법」 제56조(도로대장) 및 동법 시행규칙 제24조(도로대장)의 규정에 따라 도로관리청은 소관 도로에 대한 도로대장을 작성하여 보관하여야 함
- 전자적 처리가 가능한 방식으로 도로대장을 작성·보관·관리와 통합관리체계 구축·운영을 위한 도로법이 개정('24. 02.)됨에 따라 기존 도로대장은 2031. 12. 31.까지 전자적 처리가 가능한 방식으로 전환해야 함

□ 세부추진계획

- 계약방법 : 장기계속계약 ※예산 일괄 확보 어려움이 있고, 사업 이행에 있어 수년을 요하는 계약
- 투자계획

구분	계	'26(1차분)	'27(2차분)	'28(3차분)	비고
용역비	1,400백만원	525백만원	435백만원	440백만원	
사업대상	27개 노선 211.7km	8개 노선 73.6km	11개 노선 68.2km	8개 노선 69.9km	

□ 기대효과

- 노선정보, 도로시설 현황, 도로선형 등을 체계적으로 데이터베이스화하여 도로유지관리 업무 효율성을 높이는 도로정보 관리체계 구축
- 국토교통부 도로대장 시스템(KRRIS)에 우리 군 군도 등재를 통한 중앙부처 예산·기술 지원 가능성 확대
- 도로시설물의 전산화 관리(시설제원, 도면 등)로 업무처리 시간 단축 및 통계 처리 자동화, 도로 업무의 신속화 및 민원 불편 최소화

농업용 저수지 사이편 설치사업

- 이상강우에 대한 홍수조절용량을 확보하기 위하여 사이편(간이방류시설)을 이용한 사전 방류 실시로 체제 누수 등의 위기 상황시 신속한 비상방류 가능

□ 사업개요

- 사업명 : 농업용저수지 무동력 사이편 설치사업
- 사업내용 : 비상방류를 위한 농업용저수지 내 사이편 설치
- 사업기간 : 2026. 02 ~ 2026. 06
- 사업비 : 400백만원 ※15백만원 정도/개소(Φ250mm 기준)

□ 세부추진계획

- 대상지 조사 실시 : 2026. 02
- 사업 착공 및 준공 : 2026. 02 ~ 06

□ 기대효과

- ‘25년 극한호우 당시 저수지 유입량 대비 방수로를 통한 방류량이 적어 저수지 월류 위험 노출
- 월류수심이 낮은 물넘이에 사이편(간이방류시설) 설치시 방류능력 증대 및 체제 누수 등의 위급상황시 신속한 비상방류 가능

※ 설치사례[충북 제천]



농업용배수장 보조관리자 선임

- 국지적, 극한적 강우로 배수장 수위 상승 전 적기 가동, 즉각적 상황전파 및 응대를 위해 전기안전관리자 외 보조관리자 추가 선임(마을주민 등)

□ 사업개요

- 사업명 : 농업용배수장 보조관리자 선임
- 사업내용 : 농업용배수장 보조관리자를 선임하여 극한호우시 즉각적인 배수장 상태파악을 하여(하천수위 및 배수문 상태 파악) 수위상승 전 가동을 목적으로 함
- 사업기간 : 2026. 05 ~ 2026. 10
- 사업비 : 64백만원 ※ 3.4백만원 정도/19명
(인건비(1명당) : 노임단가 169,000원 × 가동일수 20일(6개월))

□ 추진배경

- 농업용배수장(19개소)의 계약전력 75KW 이상일 경우 전기안전관리자가 선임되어 관리를 하고 있으나, 동시다발적 국지적 호우시 즉각적으로 현장상황(배수장, 하천수위, 배수문상태 등) 확인 필요

□ 세부추진계획

- 보조관리자 선임 및 교육 실시 : 2026. 03
 - 기상특보 발령 시 즉시 보조관리자 배수장 상황 관리자에게 급파
 - 필요시 배수장 가동토록 교육 실시(단순 ON/OFF 기능 작동)

□ 기대효과

- 보조관리자 선임(마을주민 등)으로 급작스런 호우 시 배수장 수위 상승 전 선제적으로 가동 및 즉각적인 상황 전파(하천외수위 파악, 배수문 적기 가동) 가능
 - ※ 배수장 관리가 아닌 단순한 배수장 가동(ON/OFF), 상황전파 역할만 수행

마을진입로 풀베기 사업 추진

- 도로법(농어촌도로) 등 다른 법률에 따라 관리되지 않는 마을진입로의 풀베기 사업을 추진하여 마을 경관을 개선하고 주민이 쾌적하게 생활할 수 있는 환경을 조성하고자 함.

□ 사업개요

- 사업명 : 마을진입로 풀베기 사업(시범사업)
- 위치 : 합천군 17개 읍·면
- 사업대상 : 도로법(농어촌도로 등)에 따라 관리되지 않는 마을진입로
(※ 농로 제외)
- 사업량 : 마을진입로 풀베기 50개소 내외
- 사업기간 : 2026. 03. ~ 09.
- 사업비 : 금200백만원

□ 추진배경

- 관리 사각지대에 놓인 마을진입로의 무성한 잡풀로 인한 미관 저해 및 주민 불편 발생
- 마을진입로 주변 환경을 정비하여 깨끗하고 쾌적한 생활환경 조성 필요
- 시범사업을 통해 향후 지속 가능한 관리체계 마련

□ 세부추진계획

- 읍·면 대상지 전수 조사 실시 : 2026. 03.
- 시행위탁 및 예산배부 : 2026. 05.
- 계약 및 착공 : 2026. 07.
- 사업 완료 : 2026. 09.

□ 기대효과

- 마을경관 개선 및 주민 삶의 질 향상
- 주민·방문객 모두가 만족하는 쾌적한 마을진입로 환경 조성

빈집활용 소규모 주차장 조성사업

- 주택 밀집지역의 빈집을 활용한 소규모 주차장 조성으로 주택가의 고질적인 주차난을 해소하고, 빈집 정비를 통한 쾌적한 생활환경을 조성하고자 함

□ 사업개요

- 사업명 : 소규모 주차장 조성사업
- 위치 : 합천읍 중흥동, 창동 일원
- 사업대상 : 중흥동, 창동 내 빈집 36개소
※ 연도별 1~2개소씩 순차적 시행(공설운동장 인접지역 우선)
- 사업기간 : 2026년 ~
- 사업비 : 50백만원

□ 추진배경

- 주택 밀집지역의 고질적인 주차공간 부족 및 교통소통 문제
- 빈집 증가로 인한 도시미관 저해 및 우범화 우려
- 공설운동장 및 체육관 각종 행사시 인근 지역 주차난 심각
- 대형 주차장 대비 산재된 소규모 주차장의 높은 활용성

□ 세부추진계획

- 주차장 수급실태 조사 용역 : 2025. 08.
- 대상지 선정 및 계획 수립 : 2026. 01.
- 빈집 매입 및 부지조성 : 2026. 03.
- 사업 완료 : 2026. 06.

□ 기대효과

- 주택 밀집지역 주차난 해소 및 골목길 원활한 교통소통
- 빈집 정리를 통한 도시경관 개선으로 쾌적한 생활환경 조성

빈집 현황 (중흥동, 창동 빈집 조사결과)

구분	주소	면적(㎡)	주차면수
합계		5,706	457
중흥동 (31개소)	소계	4,490.62	359
	합천읍 중흥길 8	199.7	16
	합천읍 중흥길 8-4	89.34	7
	합천읍 중흥길 8-10	205.55	17
	합천읍 중흥길 9	242.86	20
	합천읍 중흥길 9-1	371.03	30
	합천읍 중흥길 11-5	60.18	5
	합천읍 중흥길 12-6	79.88	6
	합천읍 중흥길 19-6	156.13	13
	합천읍 중흥길 19-7	199.55	16
	합천읍 중흥길 19-15	208.03	17
	합천읍 중흥길 20	163.91	13
	합천읍 중흥길 30-3	174.08	14
	합천읍 중흥길 35-4	128.62	10
	합천읍 중흥길 35-21	192.53	16
	합천읍 중흥길 38-3	165.08	13
	합천읍 중흥길 38-13	140.53	11
	합천읍 중흥길 38-20	135.34	11
	합천읍 중흥길 38-22	158.55	13
	합천읍 중흥길 38-24	115.21	9
	합천읍 중흥길 40-4	35.63	2
	합천읍 중흥길 40-6	80.3	6
	합천읍 장수로 70-6	53.32	4
	합천읍 장수로 70-14	123.04	10
	합천읍 장수로 70-26	124.26	10
	합천읍 장수로 70-28	116.52	9
	합천읍 장수로 70-31	35.00	2
	합천읍 남정길 41-2	312.41	26
	합천읍 남정길 41-10	56.07	4
	합천읍 남정길 53	134.58	11
	합천읍 동성로 28-1	153.4	12
	합천읍 동성로 42-11	79.99	6
창동 (5개소)	소계	1,215.3	98
	합천읍 중앙로 30-7	192.11	16
	합천읍 중앙로 40	177.18	14
	합천읍 동서로 46	107.09	8
	합천읍 남정길 64-4	659.25	54
	합천읍 남정2길 17	79.71	6

빈집 위치도

